濱江日報

康德四年十一月一日發行

發行人 樊[illegible]寶　編輯人 趙秋鴻　印刷人 王瑞麟
發行所 印刷所 哈爾濱道裏經緯街 濱江日報社
電話 總務局二一七七九 編輯局三一七〇 營業局二一七七九
朝刊 零售每份八分 一月壹圓四角 外埠加郵費兩角
晚刊 每份三分 每月五角 外埠加郵費一角

第六二五二號
本報今日出兩大張

右，德國發明新式自動步槍。左，歐戰寫眞。

英法波與德蘇酣戰聲中
意大利忽奔走和平
非公式與關係各國交涉中

柏林電：據消息通言，意大使將於一週內，向法蘭西正式提出和平交涉之申請云，此係始於二週間，以意大利爲中心，而行外交折衝之結果，阿德利克駐德意大使，向李賓特羅甫外相，及蓋玲元帥交涉後，傳於十三日回國向莫首相報告矣，又據同方傳來之消息云，此情報非阿德利克大使之單獨報告者，或由柏林以文書傳報云，同時，駐意馬侃珍德大使，與莫首相，齊亞諾外相，及駐意法大使，貢蓀氏等，連日舉行會談，而法大使，近已赴巴黎，關于意大利之和平交涉之計畫，向法政府報告云。

寫眞說明：右，提唱和平之意大利首相莫索里尼；左上，班內法外相，左下，駐意大利法大使貢藻氏。

對蘇軍進駐波蘭通告
駐蘇波大使拒絕接受

【莫斯科十七日發國通電】莫洛特夫外務人民委員，于十六日午後，邀請駐蘇之古爾吉保斯基，波蘭大使，欲手交以蘇聯軍隊進駐波蘭之通告，而波大使拒絕接受矣。

通告原文

柏林電：DNB通信社所發表之蘇聯對波通告全文如左：於國境待機之蘇聯軍，決於莫斯科時間十七日午前四時，越國境向波蘭進駐，蘇聯軍隊，北自羅包羅克，南至加美乃茲㔹得爾斯克，亘全國境，向波蘭領進攻，惟其目的，在擁護蘇聯自身權益與保護僑居波蘭之白俄及烏克蘭人少數民族，蘇聯雖執波蘭領進駐之措置，然對此次紛爭，仍始終維持中立之立場，蓋波蘭國家，有可認爲非現存者，故對波條約，認爲已失其効力云云。

蘇軍進入波蘭後
現與波軍交戰中

【巴黎十七日發國通電】據駐法波蘭大使館發表稱 蘇聯軍已通過蘇波國境北部摩爾迪庫（維爾納地方）進入波蘭領內矣。

【巴黎十七日發國通電】于十七日，[illegible]聲明書，確認赤軍入波之事實，同時發表，波軍抵抗赤軍，目下交戰中，等情如左：

蘇聯軍，於十七日拂曉，進入波蘭領內，波蘭軍，於各地邀擊之，目下，正展開抵抗戰中云。

因蘇聯軍隊開入波境
德軍主力轉向西部線

柏林電：德軍，於一兩日來，急欲結束東部戰局，由十七日赤軍入波，情勢轉爲有利，據觀德之方針，似將于西部戰線，開始全面的戰爭，預想事態，將益重大化云。

巴黎電：法軍司令部，十七日發表如次；十六日夕刻，一，德軍於十六日夕，攻擊摩森爾溪谷東方之我軍戰線，兩處及薩爾，摩森爾間，我軍戰線之中心部，然我軍逆襲，均將其擊退矣。

西線現在已有德三十餘師防衛

德軍有由東部戰線，向西部戰線，移動一部兵力之說，茲據最近所接之情報稱，該項傳說，覺已確

軍云云。

巴黎電：法軍當局，十六日關於德法國境戰況，已發表聲明如左自此次開戰以來，最初之大規模戰門，現已展開於西部戰線，法德兩軍隊，幾十萬之將士，機續猛烈戰鬥中；德軍於有計畫之下而退却，故小村落，小都會，均將其破壞矣，戰鬥之詳細，雖不能以此而判斷，但西部戰線，現全線有三十師以上之德軍，担當防禦云云。

赤軍之進駐波蘭
基於救助同胞之義務
莫洛特夫人民委員發表

莫斯科十七日國通電：莫洛特夫人民委員會議長，於十七日午前，以無線電廣播，對全國民，指摘波蘭等語如左：波蘭於今已崩潰矣，對於救助在波之白俄，及烏克蘭等同胞，乃蘇聯之義務，蘇聯政府，因爲彼等之指導者（波蘭國民）之失敗，故希望救助彼等出諸窮狀而登衽席云。

波蘭半官方通信社
否認政府要人避難

柏林電：十八日至柏林之波蘭半官巴特通信社消息，曾正式否認波蘭政府要人多避難於羅馬尼亞國境附近之德（的恩必）通信社所傳消息，而謂波蘭政府要人，今仍居國內，活躍於祖國防衛云。

英議會決議對德持久戰民衆對政府均表示擁護

德軍總攻華沙
波民死力防衛

【柏林十七日發國通電】德國軍於十六日，對防衛華沙之波蘭軍，要求開城，然波蘭軍因未應許，已於十七日午前二時，開始總攻擊華沙矣。

【華沙放送局戰時下之通電】由十六日午後八時五十分起，於當地聽到之華沙放送局之放送如左：德軍不惜一切之犧牲，欲以死力攻陷華沙，而華沙市民，一致協力，担當防衛首都之任務，十六日，敵軍之砲彈，約二百發，於市外炸裂矣。

空軍亦連翼來襲，市外被害，寸隙無餘矣。華沙之飲料水及食料，已極度缺乏，市民連婦孺亦均出動，全市有四處，發生大火災，均經努力救熄矣。

男子皆執武器，對抗數倍于我之敵軍，爲果敢之反擊，其結果，使敵軍至于現在，未得逼近市之郊外云。

【紐約電】據柏林廣播電台廣播稱：殘留於華沙防戰中之市民，十七日，爲答覆德國側降伏勸告最後之通牒，爲向德國軍商討降伏條件，通告決派使者云云。

二十年前之波蘭兒童「現均赴前線對德抗戰」

德軍完全佔領布里斯
海軍在大西洋上活躍

【柏林電】德軍司令部發表：十五日由德國戰鬪部隊占領一角之東部波蘭要衛布里斯德里特斯軍市，至十七日已完全佔領矣。而於該發表之同時，德國政府，曾以廣播發表：謂德國海軍，刻正在大西洋上活躍中云云。

日蘇兩軍使團坐草原上
和氣靄靄裏開現地交涉

【諾倫高地電】諾門汗事件現地交涉之豫備磋商，於十七日午後五時，在哈爾哈河畔，日蘇兩軍第一戰線陣地中間之草原上舉行矣，日本軍方面田中中佐，入村少佐兩軍使，及安藤通譯官，蘇聯側玻德尼夫少將以下少將一名，少校一名之代表參列，首由玻德尼夫少將回答稱，對於昨十六日我方之申請，依中央政府之指令，對於命現地停戰委員，頗願緊速開始停戰交涉。對於其時期，經協議結果，已決定十八日午後四時起，開第一次正式交涉，地點以今十七日會見地點，意見一致，關於次期交涉，亦行磋商，蘇聯對於日方之申請，殆皆全部承認，始終於和氣藹藹裡，於午後六時十分，第二次會見告終矣。

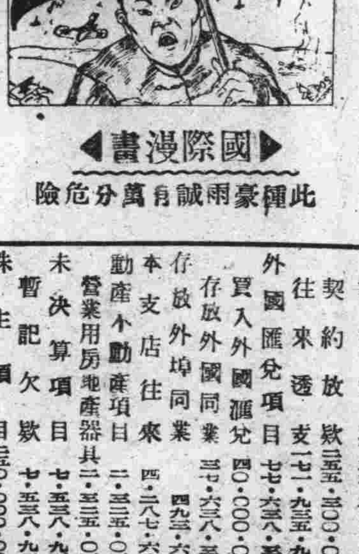

國際漫畫
此種豪雨誠有萬分危險

立陶宛召集預備兵
企圖奪還維爾諾市

哥布諾電：立陶宛政府本諸蘇聯軍之進駐波蘭，決定增强國境方面之兵力，十七日在國內各地區，召集數年度之預備兵矣，此似企圖奪還立陶宛舊首都之維爾諾市，因之維爾諾市，因係波蘭該國建國祖故畢爾斯基元帥之誕生地，自一九〇年森爾何斯吉將軍無理編入波蘭領以來，波蘭，立陶宛兩國國交狀態，將近二十年，即在斷絕，然去年三月，依波蘭之强壓已將維爾諾地方，正式承認爲波蘭領，以至今日云。

蘇聯爲加入歐洲問題
願與日本和平
紐約泰晤士報之社論

紐約十六日國通電：十五日之夕刊各報，對于日蘇成立停戰協定之報，均以各段之大標題，爲最大字之報道矣，而十六日之朝刊各報，復均對此事，揭載社論，由于各機之立場，而加以種種之批評。

紐約泰晤士報，及海拉爾德特利比由音報等一大報紙之社論，要旨如次：

泰晤士報

日蘇停戰協定，乃蘇聯投擲之新爆彈，至於成立協定之原因，皆考慮爲如次之場合。一，蘇聯爲介入歐洲問題，願與日本和平。二，蘇聯應付希特拉總統過度進取之場合，亦願與日本和平。

海拉爾德報

欲於中國獲得活動自由之日本，於今竟達到與蘇聯締結一時的，局地的，停戰協定，此乃極度歡迎之事歟。

一方，若在蘇聯希望與日本和平時，則兩國今後將執重大的利害關係，蓋由於欲在東部歐洲，自由的，發揮手腕歟。

伯林德航空廠
發生爆炸事件

柏林電：德宣傳省，十六日關於德航空廠爆發事件，已發表如左：伯林市萊比錫街航空廠，十六日曾發生猛烈之爆發事件，於廣汎地域，雖有甚大損害，但幸無死傷者，至於該事件之原因，待調查後，必能發表云云。

英德爭覇戰激化
以中立國爲中心

柏林十八日國通電：隨戰局之進展，環繞中立國之英德兩國之爭覇戰，採取一種獨得之形態：即英國指定戰時禁制品，力將中立國拉入，英國之勢力範圍內，而與此相反之德國，則取守勢，擁護中立國之嚴正中立，欲確保通商之自由，數日前，德國係爲與英國對抗，亦發表禁制品目，惟此不過爲一種之手段，在德國之本意，始終顧中立國續行通商貿易，或更擴大之，以爲德國資源之餘力，德國爲對中立國之工作，最近派遣特別代表，陸續赴北歐各國及東南歐各中立國，即于十五日，亦由克羅迪瓦斯外務部通商局長爲首之德國經濟使節，往羅馬尼亞去矣。

他方，德國對中立國之工作用遊說之方法，同時，中立國，苟放棄經濟的中立時，德國即出以電光引火之報復手段，此種毅然之態度，業已畢露矣，是則英國之携手的作戰，與德國之正面的作戰之衝突，今後益將激烈化，殊惹人注目云。

株式會社牡丹江商業銀行

第六期康德六年自一月一日至六月三十日現在貸借對照表

資產（借方）	金額
現金存放同業項目	六二·九二四·三七
現金	四三·四九九·九七
往來存放	一〇·四二四·四
有價證券項目	三九二·〇〇
國債	三九二·〇〇
貼現票據項目	一九八·五八四·五一
商業票據	一九八·五八四·五一
放款項目	四八三·七三五·九七
票據放款	五六·五〇〇·〇〇
契約放款	二三五·三〇〇·〇〇
往來透支	一七一·九三五·九七
外國匯兌項目	七七·六三八·三〇
買入外國匯兌	四〇·〇〇〇·〇〇
存放外國同業	三七·六三八·三〇
存放外埠同業	四九三·六五
本支店往來	四·二八七·六六
動產不動產項目	二·三二五·〇三
營業用房地產器具	二·三二五·〇三
未決算項目	七·五三八·九三
暫記欠款	七·五三八·九三
株主項目	二五〇·〇〇〇·〇〇
未收資本金	二五〇·〇〇〇·〇〇
合計	一·〇八七·九二〇·四九

負債（貸方）	金額
存款項目	六八二·四六六·三九
往來存款	二一八·〇〇五·一六
特別往來存款	二四三·八七五·一〇
雜項存款	八一五·七五
定期存款	二〇·八〇〇·〇〇
借入款項目	一三五·四二六·一〇
再貼現票據	一三五·四二六·一〇
外國匯兌項目	九四·九四六·二一
賣出外國匯兌	九四·九四六·二一
雜項項目	一三·七〇一·四三
外埠同業存款	一一·三二八·〇九
未付利息	六·三四三·〇四
未經過利息	五·九〇九·三五
未經過貼息	一·四五〇·一五
未決算項目	三·九一九·五七
暫記存款	三·九一九·五七
株主項目	五四七·二二二·五一
資本	五〇〇·〇〇〇·〇〇
法定準備金	八·一〇〇·〇〇
特別準備金	四·〇〇〇·〇〇
催收款項準備金	五·〇〇〇·〇〇
行員退職給與基金	二·五〇〇·〇〇
本期利益金	二七·五二二·五一
（內前期滾存金）	（三·二二八·三五）
合計	一·〇八七·九二〇·四九

利益金處分

本期純益金	二萬四千 百八十四圓一角六分
前期滾存金	三千二百二十八圓三角五分
合計本期利益金	二萬七千五百十二圓五角一分

茲處分之如左

法定準備金	三千圓
後期滾存金	二萬四千五百十二圓五角一分

董事長 文鳳儀
常務董事 楊樹芝
董事 劉子封 王必壽 李耀東
監查人 施若珍 張芳潤

山東義地啟事

康德六年九月一日

查本義地處現以無槍械看守坵墓故本年八月間及本月初曾經發生兩次男女坵柩被盜情事已均先後呈報長認爲凡在本義地現下所有男女性坵柩爲保全其屍骨慰安其幽靈起見理宜一律落坵入土以免宵小覬覦萑苻生心一舉兩便爲此除分別函知外函合再行登報通告限在前登報之期內仰各男女性坵柩親屬者火速前往落坵入土否則本會即照章代爲落坵掩埋任何人不得發生異議特此通告

計開男女性坵柩氏名籍貫如下

孫集善「掖縣」 程元龍「禹城」 蔣雲龍「陽谷」
李英賢「掖縣」 王迎瑞「招遠」 沈良臣「掖縣」
陳啓輝「掖縣」 王福洲「招遠」 楊松齋「掖縣」
李秀先「新太縣」 翟玉合「東阿縣」 賈文清「平度」
孫寶善「招遠」 滕建美「掖縣」 程賢釗「萊陽」
郭明賢「掖縣」 尚 令「黃縣」 李成順「禹城」
高培傑「掖縣」 呂保英「棲霞」 榮談峰「肥城」
楊炳魁「東平」 張 煥「吳橋」 張俊傑「武城」
趙有榮「德平」 馬理廷「武城」 戰重光「掖縣」
徐子棟「掖縣」 魏東漢「壽光」 張維義「夏津縣」
王希禹「黃縣」 韓龍祥「昌邑」 孟玉先「掖縣」
李貴昌「昌邑」 趙張氏「平度」 王李氏「無」
蕭李氏「無」 鹿永壽「掖縣」 黃廷鈞「臨榆」
林翟氏「掖縣」 許冠章「恩縣」 孫姚氏「掖縣」
翟遲氏「蓬萊」 沈東貓「高密」 孔憲謨「牟平」
王丁氏「東平縣」 李楊氏「諸城」 尹在田「掖縣」
林松橋「掖縣」 王樹桐 陳東泉「掖縣」
李郭氏「平度」 馬趙氏「肥城」 萬朱氏「泰安」
王君信「平度」 程源溥「萊陽」 焦殿璽「招遠」
張仙波「福山」 王公浦「掖縣」 邵王氏「沂水」
劉王氏「即墨」 王劉氏「黃縣」 顧柳氏「棲霞」
原崔氏 劉顯姐「黃縣」 張孫氏「肥城」
黃社氏「廣饒」 張刁氏「黃縣」 王李氏「[illegible]」

佳木斯

確立經濟警察制度
改善警察官待遇
全滿警務廳長會議結果

日前七日於新京舉開之全滿警務廳長會議列席，於十二日歸任之島崎三江省警務廳長十三日午前十時於廳長室，於在佳記者團會見，將此次在京會議之結果，發表如次之談話

一，經濟警察制度之確立

此次會議中之最重要議題，乃為設置經濟警察之問題者也。

經濟警察者，乃即應現下之內外情勢，對都市經濟遂行之取締機關者，其事務由警察廳担當，於各省由警務廳長指揮之下，更新設經濟警察事務員，都市經濟得以圓滿之遂行，所謂積極的對暴利加以取締者也其事務員，由警察官之優秀者加以銓衡關於經濟統制，暴利取締方法法令之研究等，對其經濟警察官，施以必要之教育，使其遂行於萬無遺憾，更於省內設經濟委員會，與其緊密連繫之下，以期經濟都市調整之萬全，其開設費須於年內施行，然因預算及其他之關係上，於來年度，决積極的開始活動。

二，警察官之待遇改善

此問題於中央業有成案，將於十月起，即可對警察官全般施行增薪，其額數大蓋最低自六元起碼，最高二十五圓左右之模樣，關於制服制帽等之官給，亦有所考慮，想改善後之實收入，定能有相當之額數也。

再對於滿系警尉，警佐，依其成績之如何，大大加以拔擢，進級。

關於警察之機能，决採用警察官之精銳主義，整理不良警察官，以謀其素質向上。

三，刑事警察之擴充

關於都市警察之防犯，先是既由日本派刑事警察官大量來滿，於各地皆樹相當之成績，而於三江省亦期刑事警察之擴充，對省民得安居樂業，決講以萬全之措置云。

佳木斯

國民精神作興週間
並興亞奉公日行事
由各機關開會決定

佳木斯協和會佳木斯市本部，基於中央本部之使命，關於國民精神作興週間，並興亞奉公日設定等行事連絡會議，十三日午前十時，在省本部會議室，由盧省長，增田次長，張市長，小林憲兵分隊長，軍管區胡上校，田中上尉，警察廳永松警務科長以及放送局，新聞關係代表，協和會側于總務科長，高橋指導科長等列席之下開會，所決定之具體的行事如左，於午後零時半始散會。

一，國民精神作興週間。

國民精神作興週間，以盟邦日本之滿洲國承認紀念日之十五日為期，至二十一日一週間舉行。

二，興亞奉公日。即應盟邦日本之興亞奉公日之設定，每月一日定為興亞奉公日。

吉林

省署舉行全省
警務科長會議
閻省長席上致懇切訓詞

吉林省警務科長會議，已於本日午前八時半，在警務棟上三階舉行，向國旗敬禮，對殉職警察官默禱後，首由省長次長，警務廳長訓示，地方檢察廳長，第二軍管區令官致詞，警務廳以下各片官房之指示事項，午後三時，入於懇談時間，同四時閉會，第一日會議終了，尚第二日會議，並赴水電視學代理警務司長田中治安部警備局長，及間島通化兩省警務廳代表，亦列席云。

又電：吉林省十六日，於省公署第一會議室，舉行全省警務科長會議，閻吉林省長，有懇切訓詞如左：

今天在本公署第一會議室，開催省下警務科長會議，鄙人趁此機會，略陳所懷，實覺榮幸愉快得與諸君聚首一堂，回憶我滿洲國之至，自建國迄今，已經八載，關於我吉省各縣市旗地方治安，年來日仰賴諸君努力肅正，以夙夜匪懈不眠不休，是以匪患肅清，閭閻安堵，這是鄙人對於諸君表示敬意十分感謝的，現在時已秋深，轉瞬又交冬令，如何確保，關於地方治安時期，自應未雨綢繆，當以非常悉心研討，妥籌完善辦法，以利進行，此次會議，關於秋冬期治安肅正工作的要旨，警務廳長科長必有懇切的指示，深望諸君服務警界有年，實力奉行，經驗安富，對於肅正工作，如因地方特殊情形，具有見地，深盼盡量貢獻，以便交會議决實行，收集思廣益之效，這是鄙人所最希望的，即此以為訓詞。

經濟

吉林人造石油社
重要人事發表

新京十七日國通電 關於吉林人造石油株式會社之成立事早誌報端，該社會於九月四日舉行創立總會，並定理事等重要人選，茲者政府於本日發表九月五日之命令如下

吉林人造石油株式會社

理事長 野口遵
常務理事 工藤宏規
同 永井四郎
理事 後藤保清
同 馬養實
同 大淵三樹
監事 大島英吉
同 天野作藏

九月中實棉
收買價格
業經認可

新京電：產業部依棉花統制法第一條第二項，今年九月中，（十五日起開始）之實棉收買價格，認可如左，以此比較前年度，收買價格鑑於棉作獎勵，及國內低物價政策，結局提漲一成左右外，一，觀品種別，以新品種，改良在來棉之價格已發表矣。一，等級別，較去年變更若干之計算提漲下等棉

此次決定之各地區別，收買價格如左（單位圓）

△奉天省收買場所，復縣，蓋平，榜式堡，熊岳城，蘆家屯，沙崗，博洛鋪，許家屯，海城，湯崗子，南台，虎庄屯，大石橋，四台子，耿庄子，他山，騰鰲堡。

品種別	一等	二等	三等	四等	等外
改陸	二四，二〇	二二，三五	二〇，五五	一七，一〇	一三，九五
改在	二〇，一五	一八，七〇	一七，二〇	一四，五〇	一一，一〇
陸地	二三，八〇	二二，〇〇	二〇，二〇	一六，八五	一二，七〇
在來	一九，〇五	一七，六五	一六，二五	一三，六五	一〇，五〇
遼陽，立山，穆台子，狹坑，大安平，千山					
改陸	二三，八〇	二二，〇〇	二〇，二〇	一六，八五	一二，七〇
改在	一九，八〇	一八，三五	一六，九〇	一四，二〇	一〇，九〇
陸地	二三，四五	二一，六五	一九，九〇	一六，六〇	一二，五〇
在來	一八，六五	一七，三〇	一五，九五	一三，四〇	一〇，三〇
[illegible]					
改陸	二三，六〇	二一，八〇	二〇，〇五	一六，七〇	一二，六〇
改在	一九，五五	一八，一〇	一六，七〇	一四，〇〇	一〇，七五
陸地	二三，一五	二一，三五	一九，六五	一六，三五	一二，三五
在來	一八，四〇	一二，〇九	一五，七五	一三，二〇	一〇，一五
康平，立德林，法庫					
改在	一九，八〇	一八，三五	一六，九〇	一四，二〇	一〇，九〇
在來	一五，八〇	一五，五五	一四，三五	一二，〇五	九，二五
△錦州省（新民（奉天））＝黑山，八道溝，勵家，姜家屯，繞陽河，新立屯，大虎山，高平，台安，桑林子，北鎮，青堆子，溝幇子，彰武，賣梁，泡子，錦西，江宇屯，虹螺峴，錦縣，石山，羊圈子，義縣，稍戶營，班吉塔，大楡樹堡，七里河，興城，東辛莊，綏中，朝陽，北票，太平房，二十家子，六家子，巴圖營子。					
改陸	二三，五〇	二一，七〇	一九，八五	一六，五〇	一二，四〇
改在	一九，三〇	一七，八五	一六，四〇	一三，八〇	一〇，四五
陸地	二二，三五	二〇，六〇	一八，九〇	一五，七〇	一一，七五
在來	一八，二〇	一六，八五	一五，四五	一二，九五	九，八五
西佛牛					
改陸	二三，五〇	二一，七〇	一九，八五	一六，五〇	一二，四〇
改在	一九，三〇	一七，八五	一六，四〇	一三，八〇	一〇，四五
陸地	二二，七五	二一，〇〇	一九，二五	一六，〇〇	一一，〇〇
在來	一八，二〇	一六，八五	一五，四五	一二，九五	九，八五
△熱河省＝承德，下坂城，鞍匠屯，隰平，平泉，寬城，青龍，雙山鎮，土門子，八道河，凌源，大城子，山咀子，建昌，藥王廟，和尚房子，公營子。					
改陸	二二，七五	二一，〇〇	一九，二〇	一五，九〇	一一，八五
改在	一八，七〇	一七，二五	一五，八〇	一三，一〇	九，八〇
陸地	二二，〇〇	二〇，三〇	一八，五五	一五，三五	一一，四五
在來	一六，八〇	一五，五〇	一四，二〇	一一，七五	九，八〇
△安東省＝莊河，岫巖					
隰地	二三，〇〇	二一，三〇	一九，五五	一六，三五	一二，四五

華北政權盛衰記 〔桐〕〔譯〕

「足疾尚未癒呢」

這當然也不能說他是故意找別拗吧？老實說那時的袁世凱，早就看透了清朝，是中用了，假設他自已，總率着當年自已編成的新軍，以其精銳，擊破革命軍，歸復清朝的威望，亦是可能的事情，但此又何所取哉，一旦戰定則咬兔死走狗烹矣，薄情的清朝，何須忠勤為？他如此想，遂決定了他的觀望態度，真的，他對於革命並未會表示好意，因為他也看透了革命軍，沒有什麼實力，並且都是些徒談理義之輩，他本來是個功利主義者，得其志掌天下大權，發給施令，統治全國，這是他的本心，故採取觀望態度，擬收漁人之利，不過革命軍之所以氣勝者，因有輿論之同情，得民衆的勢力這却是不可小看的地方，能了，果然他的觀望態度，非常奏效，清朝與革命軍，均以先得袁世凱，為必操勝質，革命軍則聲明曰。

『若袁世凱投我軍中，我等必推為黨首』，清朝亦宣言曰：「現任袁世凱為欽差征討大臣，不受中央制御，予以水陸兵馬大權」。袁得雙方之情報，乃拍案大言曰，時機到來了。於是乃束裝就道，以入北京，這時候的北京，世界已宣告了終了似的，彷彿人心恟々，商家閉市，皇帝蒙塵之說，日有所聞，在職官吏，紛紛請假歸籍，富豪士紳，亦多逃向天津，青島，大連等外國租界去避難，每次離京的火車莫不客貨盈盈，即各陸路，亦被避難者之車馬所充滿，絡繹不絕。（未完）

奉天

女學生誤談戀愛
被人始戀終棄
結果走入神女之途

少女黃淑芬（假名），芳齡十八歲，原籍是孫家台人，其父經商，家頗富裕，淑芬由中學畢業後，去歲負笈來濱，入某女中學讀書，數月後，經同學之介紹，結識某大學藥科學生王徹，年二十一歲，吉林省德惠縣人，自此之後，一位天真燦爛之女郎，而陶溶在愛河中，不料伊雖真心愛王，而王某完全以玩弄手段對伊，幾番花前月下，細語談心，淑芬以終身相許，當伊與于某交際二月之間，王某為滿足獸慾，違背着良心，將一朵含苞待放之花，給蹂躪了，孰料當此期間，那惡魔給她種下孽緣，於是她感到生理變態，不久大腹便便，雖掩人目，在此情形中，她便輟學了，但亦無顏返里，竟因一時之歡，而造成無家可歸的可憐虫，她也曾幾度向王某約求善後辦法，但王某目的達成，不過僅以商議父母的話來掩飾自已的缺點，在去年七月間，王某以返里辦理結婚為話題，而回懷德去了，淑芬一個人在奉天候等佳音，不料光陰一天一天的過去，王某連隻字亦未給她寄來，這一位將行分娩的淑芬，無錢無人，是一點辦法無有，後來幸被一位缺子的恩人，將她送到醫院去，產生一個男孩，孩子被這恩人收養去了，她還在都市裡孤苦零丁的活着，為了生活，為了一切，運的走向神女之途，直到現在，她還是飲泣偷生呢，本月八日午後十時許，她正在旅館裡流淚呢，去了一位小夥子，楞說是警察官搜查，而迫她同宿，十時半許，南市場署警官搜查赶到，將這位假警官和她，帶到署裡，她含淚訴說以上情形，實令人為之歎惜云。

（延）（吉）

滿洲事變紀念日
舉行慰靈祭

第八回滿洲事變紀念日之十八日，延吉於協和會延吉街分會主辦之下，於定刻午前十時在招魂碑前以佛式執行招魂碑慰靈祭，更於同十一時在忠魂碑前，以神式執行忠魂碑祭，當日於祭主劉分會顧問遺家族李省長，廣田部隊長，以下在延日滿各機關團體，一般市民多數參列，對建國之英靈，衷心感謝，以顯彰其功勞，於嚴肅且敬虔裡而舉行式典，再於祭典終了後，由各機關團體，對陸軍病院，治安部病院，傷痍軍人贈呈御供物云。

華樂舞台 道外十六道街

早場

晚場 鑫艷秋 美艷君 史德春 任淑卿 張盛庭 任翠卿 任淑卿

鴻鸞禧 武家坡 轅門斬子 三鉄公鷄 四 全本荀灌娘

新舞台 道外北四道街

早場 張洪雲 蕭麗華 李春元 花寨樓 小桂花 小荷花 方寶成

鬧洞房 杜十娘 收徐達 二本血淚碑

晚場 蕭麗華 鄭麗艷 李春元 方寶成 花寨樓 才桂花 小荷花

女開店 趙家樓 十半飛頭 本夜計

出售房屋

茲有坐落馬家溝建部街十三號有磚平房三十餘間周所自來水穢水窖等俱全地皮面積二百八十六方丈欲廉價出售願購者請至道外中十四道街四十七號與王雲升接洽可也 本主人啓 3421

鳴謝推拿醫士李文華

李醫士文華善推拿之術專治男女各種神經痛及婦女氣血諸症無不手到病除而於胃病肺病中西醫視為棘手者一經先生施以推拿不但無針灸藥餌之苦實有着手成春之妙普告病家幸勿失諸交臂也先生寓道外正陽三道街口路南三十八號院內

治愈人南崗遼陽街十四號交通宿舍 徐雁品珍謹啓 3243

遷移通告

敝行新行舍業已落成訂於九月十九日遷移左開地址辦理營業

道外正陽南四街道二十三號（舊行舍對過）

再電話號碼變更如左特此通知

代表號碼（夜間用）二〇一七 三回線
經理席 八六七七
匯兌系 八二六一
放款系 九四三二
庶務系 九四四〇
顧客用 九四三四

哈爾濱道外正陽南四道街
滿洲中央銀行道外支行

秋節特選……中國新片

流浪的父親（首次來哈 獨家公演）

許曼麗 主演

全部有聲對白 社會警世 香艷巨片

（今日公演）

新華公司對白歌唱有聲名片 桃花扇

金燄 胡萍（主演）

平安電影院 電話四五一二番

國泰大戲院 哈爾濱道外十六道街 電話……八九八一番

今天演 滿洲映畫協會出品 對白歌唱有聲巨片

真假姊妹

鄭曉君 李明 主演

移花接木鄉下女初作闊小姐！三角戀愛奪愛人情海起風波！

下期放映 母親的秘密

秋節特選……新片 武松與潘金蓮

華新公司出品 古裝對白巨片

顧蘭君 主演

哈爾濱道外六道街 電話八九七五番

今天演 新華影片公司出品 對白有聲恐怖巨片！

化身人猿

談瑛 王引 陸露明 主演

「聞得光太烈……人猿躲藏 夜裡萬籟俱寂……人猿活躍」

秋節特選……新片

風流冤魂

明星影片公司攝製出品 對白有聲歌唱奇情巨片

徐琴芳 路明 王吉亭 主演

死去冤魂不散！蔡八活該遭殃！

秋節選演

武松與潘金蓮

顧蘭君 金燄（主演）

兩大紅星 精心合演

不是四四潘金蓮

華新公司繼日出後耗費數萬古裝香艷風流奇情歷史鉅製

大光明有聲電影院

由午前十一點開場

道裡中國九道街 電話六九五二番

今天演 真假姊妹

李明 鄭曉君 主演

徐聰 杜撰

最後一天

全部對白歌唱有聲奇情哀艷滿映鉅片

明天開演 女權

胡蝶 主演

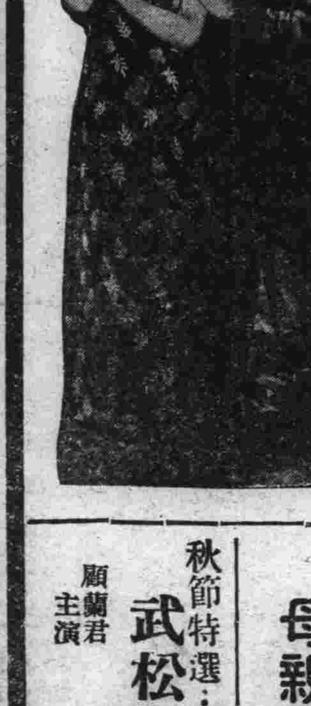

巴拉斯電影院

道裡中國七道街 電話第七〇五〇四番

二輪新片 再演無期

六十年後 上海灘

新華公司特製巨片 全部諧趣滑稽有聲

韓蘭根 劉繼羣 許曼麗 湯傑 主演

本月廿六日起公演：

仲秋節特選 新片

馬迭爾電影院 道裡中央大街

法國著名珍片 禁男ノ家

同時加演 （一）滑稽歌唱短片 （二）滿映協會新聞

開演時間 十三日公映至十八日五天 每日三點開場

亞洲大戲院

（今日開演）

金鋼鑽

明星公司有聲對白偵探巨片

顧蘭君 王徵信 謝云卿 顧梅君（主演）

下期開演 新華公司有聲對白偉麗巨片 滿園春色

哈爾濱全市
忠靈塔秋季大祭
於昨敬謹莊嚴中舉行完了

海山長在英靈不泯
哭望天涯魂兮歸來

本年秋季忠靈塔大祭，已於昨日（十八日）秋高氣爽，天氣晴朗中，嚴肅舉行矣。茲誌其一般盛況如左：一年春秋兩季之忠靈塔大祭。今回秋季祭典，已於昨日（十八日）午前十時，在王兆屯忠靈塔境內，嚴肅舉行。哈爾濱忠靈塔，合祀遺骨第一次，爲日露戰爭，犧牲之軍人九名，軍屬六名。西比利亞事變，犧牲軍人九十四名，軍屬六十七名。滿洲事變，犧牲陸軍軍人二三九五名，軍屬六十名。海軍軍人十一名，海軍軍屬十三名。大使館員九名，關東局一名，南滿鐵道員二十三名。第二次所收容滿洲事變，陸軍軍人，四百九十六名，軍屬二十一名，海軍軍人三名，軍屬一名。南滿鐵道員一名。第三次收容，同滿洲事變，陸軍軍人，五百七十二名，軍屬二十四名。海軍軍人一名，南滿鐵道員一名，滿洲採金員十一名，滿洲拓殖員二名，滿洲炭鑛二名，滿洲電業二名。第四次，收容同滿洲事變，犧牲陸軍軍人六八五名，軍屬四十名，南滿鐵道員一名，其後收容同事變犧牲者，陸軍軍人一一九五名，軍屬二十八名。以上計陸軍軍人，三千四百四十六名，軍屬二百十名。海軍軍人十八名，軍屬十五名。大使館員九名，關東局一名，南滿鐵道二十六名，滿洲採金十一名，滿洲拓殖三名，滿洲炭礦一名，滿洲電業二名，總計三千七百四十二名。以上遺骨收容地域，包括圖門，鏡泊湖，南端秀水甸子，扶餘線以北，扶餘，安達，拜泉，北安鎮，呼瑪線以東，其他各地域。爲對以上建國事變犧牲者，永久表示哀悼，與慰弔計。特由忠靈塔顯彰會主催之下，而舉行秋季大祭。並爲隆盛嚴肅，舉行起見。自早八時前後，即動員全市官廳，協和分會，義勇奉公隊，國防婦人會，各在鄉軍人分會，軍人後援會，各組合，各團體，日滿陸海空軍，以及全市男女中小學校（包括日滿露）商民代表等，約不下萬餘人之參加，首腦方面，則有本市駐屯軍部隊長，秦特務機關長，第四軍管區邢司令官，江上軍尹司令官，以次日滿將校外，濱江省韋省長，源田省次長，各廳處長，哈爾濱市趙市長，大迫副市長，以次各處長，白警察廳長，其他商工會長，各會社社長，鐵道局長，並有谷口總領事，下村特派員，與其他日滿露男女來賓，重要首腦等，無不參加。於上午十時，開始式典，修祓，升神，獻饌，獻祝，各首要玉串，奉上等等儀式，一一舉行完了，然後則由各首要，以及參拜者，各團體，舉行致祭大禮。於軍禮，軍樂聲中，並値秋高氣爽，全塔圍飾，以祭神之布，與高竪魂兮歸來之招魂旗幟。隨秋風而微動，其悲悼。哀悼之情浮於全體官民代表顏上，及遺族參加者之面貌。於舉行盛大嚴肅之忠靈塔秋季大祭後。直至午前十一時餘，大典始告終了。即爲一般市民隨意參拜，與有角力而奉祭者云。

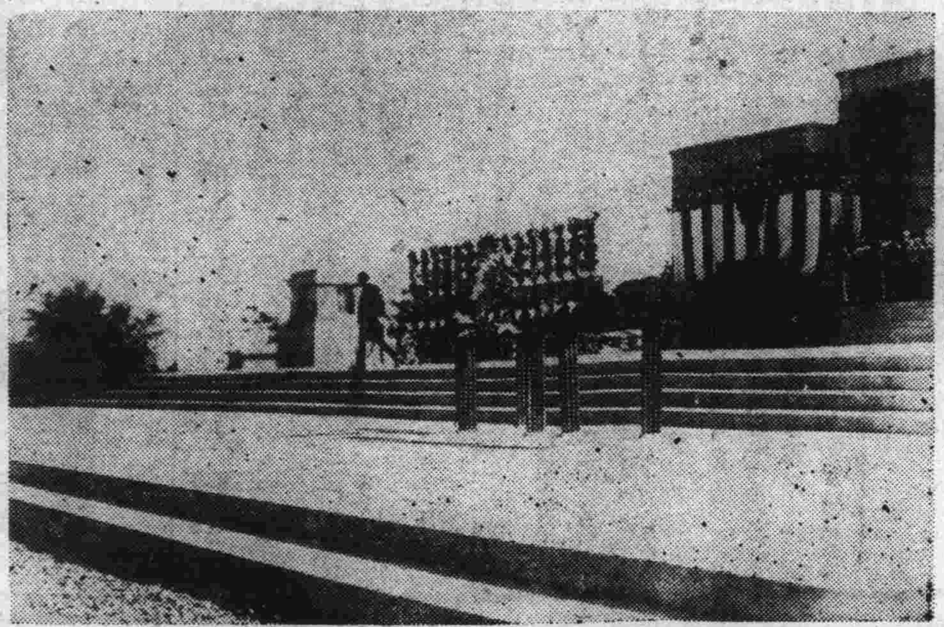
（寫眞：即大祭之情形）

哈佛教總會募集
救濟天津難民醵金
於報告盂蘭會收支會議席間 各大善士捐助二千三百餘圓

此次天津一帶發生之水害，實爲空前未有之慘禍，除商民損失之數字，不可勝計外，其啼飢號寒，嗷々待哺，流離失所，無家可歸者，竟達數十萬之衆。此種慘苦情形，聞之莫不酸鼻。故各地同情之慈善家，並大善士，莫不準起慨解義囊，助款救濟，以一粒而活一人之思想，極力輪將，俾早救災民於水火之中。我滿洲國內之安東，錦州，營口各地，已先送包米麪及錢款施救，而我哈爾濱市對此，共襄義舉，在當仁不相讓之下，亦均在積極募款準備提救中。茲世界紅萬字會，濱江分會，已由募款四萬元，購買包米麪，交涉免納運費，向天津輸送救濟中。濱江省佛教總會，於前日開催盂蘭盆會收支報告會議時，當場發表，募集救濟天津難民款項。當時參加之各大居士，對此提議，莫不極端贊成，共願出此義舉。故首先郭霆閣會長，出救濟欵一千元，按郭氏已在紅萬字會募欵中，已出八千圓，可見其見義勇爲之本色也。繼續魏繩武百元，呂奮五二百圓，修樂亭一百元，穆浩然一百元，劉鏡涵五十元，韋宣二五十元，張景南一百元，張景星十元，無名氏二百元，張紀昌五十元、蘇靄堂一百元，張維中三十元，王公度三十元，王進之三十元，胡海山五十圓，王景元五元，關文甫五元，馮潤峯一百元，趙芳郊十元，以上共二千三百十一元。至於當場未參加之居士，即不繼續募集矣。不過每次會議時，到場居士，極爲踴躍，此次不參加，未免過多。關於募集之錢欵，已決定由佛教會派員送至紅萬字會，由萬字會代爲施救云。

農事合作社 組織強化
各機構緊密聯繫

濱江省農事合作社聯合會，爲謀農事合作社，確立全國的統制，及結成中央與地方機關的緊密聯繫，並該機構之合理的運用計，其全國之組織體系之意見，以左列要領爲原則，而樹立之云。

甲，設置地區聯合會（廢止省聯合會）

一，考慮產業，交通，及其他必要條件，區分爲若干地區，使於中央直接

二，地區聯支部，以置於省所在地爲原則。以與省當局連絡協力，並爲省內之縣，旗，市合作社之連絡，輔導，及協助地區之事業。

三，縣，旗，市，合作社與前同。四，支社於縣內中心街村，應其必需設置若干，以協力區域內之輔導，連絡，及縣本社之事業。一支社之單位區域可以合併若干街村爲之。

五，實行合作社，按屯單位組織之，屬於本社或支社。

乙，設置中央輔導委員會事務局（假稱）

在中央不設中央聯合會式之組織，在產業部農務司農政科之外，設置農事合作社，中央輔導委員會，事務局（假稱）爲外局。以統。一，政府與合作社關係，（特殊會社及特殊機關）之連絡。二，地區聯與特殊會社，及特殊機關之連絡。三，對地區聯之連絡統制，輔導事務之連絡，爲之調整。以此使中央易於統制，全國籍期與最近設立之關係特殊會社，與合作社一一之連絡，爲之調整。

雜評
中央大舞臺白家麟之排演：「關公出世」（續）

緣此之故。變更方式，另闢途徑。以期引起社會注目，招致士女歡迎。自不得不迎合一般觀衆，嗜新厭故，惡莊喜邪之心理。抹殺理智，偏重情感。冀以低級趣味，增廣收入。遂其暴發橫財之心願。而充實囊橐，捆載而去。於是：所謂離經叛道，不倫不類。「關公出世」等，古今罕觀，狂妄絕倫，稀奇古怪之劇。始而編造，繼而排演，終而鑼鼓叮噹，喧闐熱鬧，公然上場矣。

夫戲劇一道。在往昔之世。爲下里巴人，壯夫弗爲之小技，猶可曲諒焉。降及近世，列爲文學科目中，一大佔有優越地位之時代產物。過於腐腐陳舊，猶遭譏評。謂其足以倒轉歷史齒輪。而有導引人民，思想落伍。甚於開倒車之虞也。如更並此而不如，每况愈下。比之，舊劇本上，幾本封神榜，尤爲稀奇。如今日白伶所排：「關公出世」之前無古人，後無來者。任意揑造，蔑汚聖賢，隨心擺佈，抹殺史實。舊書曲本上，無此不經，三國演義上，無此狂妄。則較之：封神榜。一切怪誕不經，離奇罕見之事蹟。尤爲駕乎其後：同年難語。吾人無庸剖判，一加研討，便可瞭然。其於觀覽結果，給予一般民衆之印象。不問可知。爲阻撓國家政策之推行。人民文化之演進。而有悖情背理，導邪誨淫。陷吾人於愚妄，導黎庶於鴻荒之禍矣。可勝言哉。

嘗聞：『事之反常者爲妖。背理者爲異』。妖異一興，禍必隨之，蓋定理也。昔大舞臺，演麥城一劇，而遭回祿之災。華樂演屯土山等劇。亦被祝融之禍。人生處事，有成有敗。聖賢亦人也，詎能例外。後世演劇。無非取古聖昔賢，事蹟之可歌可泣，足資景慕者。表而出之，以爲世勸，俾資楷範而已。倘將其失敗事蹟，一一暴露。微特不能擇資景仰，以爲世勸。且充分含有輕蔑侮辱况味。易啓民衆，譏評聖賢之心理。爲明哲所不取焉。坐此原因。紅淨一劇，名伶憚於演唱（譚鑫培，嘗言：紅淨戲，非老年不可唱）。=未完=

（韓榮）（續）（止）

頗極詳細。但兩君均缺乏軍事上之常識經驗，於軍事上多未盡合。然以其善意陳述，仍交付統率處備案，以資參核。至於貴州內部之軍力，政府亦甚注意。據陸軍部謂：貴州有陸軍一師，計爲一萬五千人。其師長爲葉荃，參謀長爲姜文選，第一旅長爲黃毓成，第二旅長爲張開銘。步兵一團，何海清，二團楊杰，三團汪海欣，四團吳傳聲。騎兵一團，團長董炳文；炮兵二團，團長爲成棁。上項軍官多半係劉顯世所委任，半係士著。然攻入湘境時，則聲勢甚大，比乃湘邊軍事上，事先未能加緊防範之過也。

△選拔討伐總司令官：現經軍事會議決定，選拔直接隸接隸屬於大總統下之討伐總司令官，並在漢口設置總司令部。一面爲防範不虞計，電令張勳，巡視長江兩岸一帶，藉資鎭懾。此乃政府當局，誠恐統兵各將意見未能融洽，不能一舉蕩平滇黔之大亂。且關川軍與北軍異常反對，萬一激成變故，關係大局殊深。故將開軍事會議，擬另行特派大員，督率各軍，尅期進攻，以期速滅。此大員人選，經再三詮衡結果，以馮國璋上將爲適任。俟得其同意後，即行發表。而政府當局尤鑒於構亂之雲南兵，已侵入川南，乘北軍之未集合，當即一路還出昭通，佔領叙州，一路侵佔永寧，納溪，進圖瀘州，一時勢頗猖獗，政府得此警電後，選拔討伐總司令官之意愈急。除即刻電令陳成武將軍，督飭所部，力籌防堵外，並調派第三第七兩師，入川助剿。往援瀘叙之官軍，由曹張兩師長督率之下，陸續開赴前綫，互相作緊密之聯絡，佈置成爲犄角之陣勢，準備三五日即將發綫前進，開始總攻擊云。

△陳宦將受公爵之封：政府以自滇亂發生後，陳宦（二庵係袁之乾兒子）將軍，慘淡經營籌計，又將其眷屬由湖北移來北京居住，表示始終忠誠如一，擁護極峰，決不二心。陸國務卿（徵祥）特將以上種種奏陳於元首之前，請特別獎賞，以示勸勵。元首聞奏後，以事尙不虛，甚以爲然，用示鼓勵其忠誠爲國以資他人效行計，擬進封陳二庵將軍爲公爵，不日即以明令發表云。

△段芝貴氏條陳國本：段上將軍（芝貴）特上電奏一件，內容保謂：『國體既定，實行改元皇上，亟請早正大位，以順民意。且國民議員既已選定，應速召集，以定帝國憲法。至立法議員，亦宜尅日選舉，以期完成』云云。

△代行立法院之開會：參政院代行立法院，於民國五年二月二十六日下午三時，開第二十六次會議，其議案爲國民會議覆選當選人，爲立法院覆選當選人諮詢案。此案提出之原因，以現在國體變更，既定爲君主立憲，舉國人民，望治情殷，立法機關，爲國家根本大計，自不容一日稍緩也。今上爲尊重民意，刷新政治起見，故特變通辦理，將國民會議覆選當選人，爲立法院覆選當選人以符厲行憲政之苦心，即以慰國民望治之公意。茲將諮詢原案，及代行立法院咨會通過情形，分誌於左：

△諮詢案之提出：

本年秋丁祀孔典禮
昨日正式舉行完了
一改著協和衣帽儀式較前隆重

日昨（十七日）爲秋丁祀孔佳辰，是日，自午前十時起，即齊集本市，各機關首要，中小男女學生等，於文廟內，而行隆盛之秋丁祀孔大典矣。當自十時起，先由主祭官，韋濱江省長，率導各陪祭官等，首先致祭，於大成殿。然後致祭崇聖祠。今次爲隨新興滿洲之建國，已將多年所行跪拜禮，並舊式禮服，禮帽取銷。而易以新的協和服帽，並紐帶，勳紀章等，與行鞠躬禮矣。當於禮樂聲中，致祭式典，較前益爲隆盛。同日午後，爲廣示尊孔，與宏揚孔道起見，并允許一般市民，或各團體前往參拜云（寫眞：當日參加與祭者之官民人等）

滿洲王道恩惠
澤及華北災黎
政府樹立救濟灾民四大方策

近因華北天津等地，突然發生數十年來未有之水患，災鳴遍野，父母子女，流離失所。本諸親仁善鄰之我國各地官商，或由協和會，各慈善團體，率先募欵，寄往救濟。近聞我國政府當局，更因日滿華民族親善不可分之關係，決定下述四大救濟方策，誠爲華北災黎之福音也。即㈠由政府方面，出以大批資金，對華北各災民施行救濟。㈡由協和會各省市本部，或各分會等，設法募欵，或如舉辦遊藝會，並派遣專員，前往華北，實地慰問。㈢對由華北水災地來滿之難民，斡旋予以相當工作。㈣寄往衣料食料等，務期努力救濟。如此樹立華北水災難民救濟方策，可謂爲滿洲王道恩惠光澤，已普及於鄰邦北支民族之間矣。

日蘇停戰協定成立後
哈市蘇聯人突浮喜色
惟英法波等國人露深刻表情

日蘇停戰協定成立之報，達到國際都市哈爾濱後，當地外人間，有悲有喜。自歐門漢事件勃發以來，與外部殆無連絡籠罩重苦空氣，在哈蘇聯領事館，接到滿蒙國境紛爭解決之報，亦呈喜色。據聞，十六日恰値滿洲里領事館員，亦參加此會議當中。得此報道，全體起立祝福日滿蒙和平恢復。反映此空氣，十七日哈爾濱發國際列車，爲送歸滿洲里之蘇聯領事館員三名，久不得見之領事館員亦多數現於驛頭，談笑自若，呈明朗之風景。再耶米克蘭德白系俄人，因滿蒙國境紛爭解決，亦現安堵欣喜之色，卡巴列躑茶店，亦競相談論此事。唯英法波各國人，以深刻之表情，凝視極東情勢。但滿人街，在蔣政權沒落在即之觀測下，十七日之祀孔，加此樂觀的歡喜，街市遊人如鯽，呈近年未有之景象，國境暗雲一掃之國際都市，充滿喜色云。

九一八滿洲事變紀念祝詞

錦繡山河　淪於軍閥
民怨沸騰　積毀銷骨
滿洲事變　大張撻伐
締造新邦　生機勃發
八更寒暑　慘澹經營
百廢俱舉　政治修明
際茲令旦　慶洽羣情
瓣香私祝　天下承平

哈爾濱市長　趙震

九一八事變紀念
省署鄭重舉行式典
禮畢結隊赴忠靈塔參拜

昨日九月十八日，爲滿洲事變，第八週年紀念日，回憶八載以前，在軍閥之權威勢力下，受盡殘暴苛政。幸友邦日本，拯人民於水火之中，始有新滿洲國之成立。共向王道建設途上邁進。此實友邦之所賜也。故此日至堪紀念焉。茲日月輪流，星霜八易，昨日又屆，八週紀念之辰。本市各商戶，一致揭揚國旗，忻欣慶祝。並市內各機關，更一致舉行慶祝式典。用以紀念事變。濱江省公署，爲喚起建國精神，涵養國民愛國心，乃於當日午前八時，全體職員，集合於官房後庭，嚴肅舉行，紀念式典。於國旗揭揚中，行日滿國歌之合唱。嗣乃對事變戰歿將士之英靈，默禱一分鐘。繼由韋省長，及源田次長訓話後。行建國體操。於八時四十分，舉行完了。遂執旗於前頭，全體職員列隊，至忠靈塔參拜。又：哈爾濱市公署，哈爾濱警察廳，第四軍管區司令部，江上軍司令部，及以外各機關，均行單獨紀念。其行事大致與省公署相同云。

九一八滿洲事變祝詞

光陰荏苒　屢易葛裘
滿洲事變　瞬屆八週
友邦惠助　卓著鴻猷
新國蔚起　譽騰寰球
共同躍進　善政聿修
苞桑國本　於萬千秋

哈爾濱警察廳長　白銘鎮

佛教總會前日開會
報告盂蘭會收支狀況

濱江省佛教總會，爲荐拔日滿戰歿將士之英靈，及超度一般亡魂。本年舊歷七月十五日，曾在極樂寺，設荐拔道場，而舉行盂蘭盆會，關於收支概况，爲必須向各方報告者。故於前日（十七日）午後四時，在極樂寺召集各居士，及關係方面，開催盂蘭盆會，收支報告會。當時到場者，達三十餘人。首由魏佛教會長，報告開催會宗旨，其主要者，爲盂蘭會收支報告，及募集天津水災難民，救濟欵項。次要者，爲江北新建觀音堂，屬於佛教會問題。茲將盂蘭會，收支情形，誌之於左：

一，盂蘭盆會，各機關各善士贊助會費，共一千三百九十一元五角。

一，奉祀費，四千五百十一元五角。

一，盂蘭會供齋，男女四十六名二百四十七元。

一，盂蘭會，各項支出香供費，一百零七元四角六分，增布費三十二元，印刷宣傳費，三十九元三角六分，文具紙張費七十一元八角四分，經棚牌樓費六十八元，江燈費一百四十二元五角，路燈費八元四角七分，寶蓮池費四十圓，往生紙費八十元，添備器皿費二十四元七角，木料板片費二百十五圓七角五分，米麵費二百五十七圓四角，油鹽菜蔬費，四百二十一圓五角七，補馬籌勞費。四百十四圓，車船搬運費，五十四圓一角。雜費十五元一角，合計二千三百四十五元九角二分。

一，除支結餘，三千五百五十七元零八分。

秋蟹與茄子相反！
二物併食有生命危險
=甚希各界注意爲要=

秋蟹屬陰，食之生寒，腹內作痛。尤其蟹與茄子，爲最相反。兩物同時食之，腹更作痛。易致非命。故希市民對此常識，特別注意。茲道外九道街王姓婦某，於日昨因秋蟹正肥，鮮而可口，不明蟹與茄子，爲相反之物，竟購而食之，未幾腹痛劇烈，幾被所害，幸稍食鹽粒，始復原狀。再有香蕉與紅白薯，亦爲相反之物，同食，與生命有關。市民須特別注意云。

體育近訊
赴京比賽之哈市球隊慘敗歸來
原因：裁判偏袒

今次參加，新京方面之籃球選手一行，已於日前，鍛羽歸來。記者訪晤該等一行，於哈爾濱市公署。詢以今次敗戰原因，及競賽之經過。據某隊員談稱：此中問題。並非基於技術問題。而實作祟於評判者之丁某。名相元者，該丁某爲仲裁，服職務體聯事務局。最初由哈爾濱，與新京球戰之始，以十比零，絕對的勝利終場。而該仲裁者，遂於第二戰時，變更其方針，凡於哈爾濱隊員爭球時，一觸手，一投足，輒認爲犯規而加罰。故第二戰，只哈市隊被罰之球，達三十個之多。被罰下之隊員，五名中佔四名，是以慘敗而歸。言次憤激之色，現於言表並謂：如果犯規，若後者三十數次之多，致罰下隊員四名，何以在第一戰中，未曾有一次犯規，是其中之用意，竊此，即可明瞭其大部矣。並有時，例以九號隊員，投錯犯規而竟記爲十三號隊員犯規而被罰，不得入場。按其原因，蓋第十三號隊員之技術，强於九號者，故如此倒行逆施，而哈市隊員，所以未與較之原因，蓋爲重視裁判者之地位，雖然其有意摧殘體育，亦殊不能使人漠然置之也』云云。

體育週間
各方盛大舉行 運動會田徑賽

伴隨滿洲新興國策，於力行倡導，强國强家，强種，振興國民體育之下。按照往例，自本月（九日）十五日起，至二十一日止，亘一週間，全國各地，舉辦之體育週間，業已開始，本市及全省縣下，各男女中小學校，以及官民間，故有體育事項，及運動會等之開催。如學校運動會，田徑賽競技會，長途賽跑，市內外行軍，以及國民體格檢查等，均在分別舉行中。更由協和會主催之下，舉行（一）國民精神，作興週間。及舉行各種行事，俾以昂揚，國民精神云。

九月十九日（星期二）

午前

六·〇〇 國歌：建國體操
六·一〇 先哲故事（京）張戩
六·三〇 初等日本語講座
七·〇〇 清晨音樂（京）提琴獨奏 阿雷特薩泉之神話 二，管樂 一小夜曲 曲）二，歌劇 椿姬（接續）
八·五五 建國體操。
一〇·一〇 （連，京）經濟市况
一〇·〇〇 家庭講座（哈）胃病的症候與療養
一一·三〇 放送 唱片
一一·五〇 報時（京）

午後

〇·〇一 新聞告知（京）
〇·二〇 河間大鼓（哈）包公案
一·三〇 新聞（京）告知

五·〇〇 （哈·連·京）經濟市况
五·一〇 俄語時間（哈爾濱）
六·〇〇 兒童時間（京）二年生的音樂會（一）獨唱 小石頭（二）下雨（三）齊唱
六·一〇 兒童新聞（京）
七·〇〇 新聞告知 政府公報 夜間節目 預告 新聞
七·三〇 講演（京）日滿華同文之氣韻 及管語學上之考察
七·三〇 舊劇（奉）空城計
八·〇〇 中等日本語講座
八·三〇 評詞 洪武劍俠圖
九·五五 報時（京）
一〇·〇一 新聞 新聞解說 明日節目預告
一〇·三〇 蒙古語時間
一〇·四〇 奉派大鼓（連）韓湘

代郵

楊殿生鑒 茲以父親病危祈弟速歸爲盼 兄楊殿文啟

宋寶一啓事

因舍孫宋秉智現年二十歲放浪成性不穩訓悔並不服約束業已脫離家屬關係嗣後無論在何地方發生借財物或有非法情事概與本人無涉不負責任特此聲明 穆稜縣興源鎭宋寶一啓

德國醫學博士 布爾蘇闊夫
專門花柳皮膚科(治療) 心臟科
專門包治 淋 濁
接診時間 午前八時至十一時 午後五時至八時
地址 道裡外國四道街路北三十五號二層樓上 21

市公署立案
郁文學社招生
失學兒童的好機會 國民優級初級補習班續招插班生
社址 哈爾濱道裡斜紋四五(巴子街中間)八十四號
一、女子打字班(日文班—滿文班)
一、新式簿記班(初級班—優級班)
一、數學補習班(代數班—算術班)
一、語學講習班(日語班—滿語班—俄語班)
外埠學生宿膳均便函索簡章附郵票二分

德國醫學博士 莊結爾萬
道裡外國三道街六十三號
專治淋病皮膚花柳虛弱內科
接診時間 八時至十一午 後四時至七時 53

專門外科
德國醫學博士 海立波耳
本醫士專治外科黑紅兩傷跌打損傷無名瘡毒各種疙疸及婦女科並設德國新式X愛克司光透骨照像專爲滿人患者起見特聘有滿人譯一名
診時間 道裡外國五道街二十二號安吉巴士樓上 電話六九六八
接診時間 下午四時至六時 3258

謀生良機 照像招生
學費低廉 畢業期短 普通兩月 速成一月 男女學員 男女藝師 分班教授 各有宿舍 設備完善 保學成 兄弟姊妹 快來學習
地址 哈爾濱道裡中國八道街 一三美照像館兼傳習所
欲閱簡章函索附郵票二分即寄 16

由奉新到 奇門術士 余玉 避塵啓事
敝啓者敝人幼年踏三山遊五嶽拜訪名師傳授大奇門卦於數十年苦工中方得實任的術學決無半點江湖流口技數理詳斷吉兇求財有無求事準確訴訟勝負占病生死尋人失物最有把握貿易者有無利息一定之決疑細批八字一世功名富貴諸君士女一試之不謬
諸各界 大奇門卦 選合擇嫁娶 細批八字 大批八字 小批八字
現住濱江道外景陽街路西天順棧樓下 8351

專門內科醫師
德國醫學博士老也月
專治內科各科病症
接診時間 上午十時至十一時 下午四時至六時 星期日停診 聘有滿人譯
住址道裡外國七道街十四號房三層樓上 3286

育才 女子打字 新式簿記 班招生
校址：哈爾濱道裡外國七道街「霞曼街」十七號
現復添有最新式最適用之縱橫萬能機俾學者得有充分實習之機會 承打各類文件繕打妥速取費從廉
注意：備有宿膳詳章函索〔附郵票二分〕即寄 3491

打字科 速成 完全 科各三十名
霽虹打字招生
日語夜班補習班 備有宿膳 簡章索附郵票二分
地址：哈爾濱道外北七道街十一號 42

哈爾濱汽車傳習所招生
目的 本傳習所爲養成優秀汽車司機員以供社會之需求
新生募集 速成科男女兼收
年齡 十八歲以上三十五以下身體强健素無嗜好者
資格 小學畢業或有同等以上學力者
報名 隨時報名均可入學
期間 本所備有詳細簡章函索即寄(須附郵票二分)
地址 哈爾濱西馬家溝南教堂街八二號 56

失照聲明作廢

領名	坐落	地目	面積	東	南	西	北	失照號碼	失照年月	丟失原因
會盛德	城區保四五甲	街基	四百零五方丈	王鳳鳴	官街	李鳳山	官街	不詳	大同元年	丟失
同	同	同	四百五十方丈	張景義	官街	李鳳山	官街	同	大同元年	同
同	同	同	八百五十五方丈	王鳳鳴	官街	李鳳山	官街	同	大同元年	同

右記失照自登報日期滿三個月時如無聲請異議者不論落於何人之手均認無效特此聲明 綏化縣長 陳毅 3442

哈爾濱區法院指定不動產管理人鑑定人
滿洲興業銀行指定不動產管理人
滿洲房產株式會社指定不動產管理人
奉天商工銀行指定不動產管理人
金城銀行哈爾濱分行指定不動產管理人
哈爾濱不動產信託株式會社
營業種類 不動產之信託、管理不動產買賣手續、辦理不動產買賣之介紹、房租担保放款、不動產之鑑定
電話 滿方七二九三 俄方七二九四 經理席 整理系 二二三六
滿方董事 張廷閣 滿方主任 李國鈞
會見後雄自宅電話四〇〇五號
哈爾濱道裡斜紋街四七號(中國十六道街拐角)
出張所：海拉爾市北大街四一號 82

福豐號百貨店
專門技師定做 男女西服大衣靴鞋
現成男女西服大衣 各樣絲絨衣料 備齊
新城大街 電話 五九一九 三七二七 三九四九
新京另有支店 569

失照聲明作廢
領名 李甸三 住址 安民村 照號不詳
坐落 早田五井
地目
面積 一百六十三垧一畝五分
四至 東三義堂 南盛宇六井 西千廣榮 北至姜學文
右記失照自登報日起滿三個月時如無聲請異議者不論落於任何人之手均認無效特此聲明
康德六年八月二十八日 肇東縣長 傅廣義

敬送 遺精早〇健忘不孕 腎虧腸弱古宮秘方 並贈治癒胃痛驗方
先祖瑞章公，宦遊蓉都，得自內宮，治遺精早〇，健忘不孕，腎虧腸弱，方配服，能使精關强固，神經靈敏，容顏美潤，屢收奇效，驚人嘉惠鄉里，先祖在日，三十年來驗公開濟世，俱奏奇效，各界取方，剪報函索即寄「濱江九月」
上海跑馬廳路二二五號 中國醫學研究院 2610

齒科醫師 格·衣·石內結爾 及鑲牙家 利·馬·夫究林那 啓事
查敝人等前曾在第二齒科學校應診現自九月十五日改在石頭道街第一〇九號中央大藥房應診恐未週知特此露佈
診治時間 自上午十時至一時 自下午四時至七時 3443

哈爾濱馬迭爾旅館 道裡中央大街一一三號
電報掛號哈爾濱一馬迭爾
哈爾濱唯一之大旅館位於最繁盛中心地點
房間不帶浴室者每天由兩圓至四圓
房間帶浴室並梳粧台者每天由五元至八元
每住一月者按八扣計算 每逢星期者按九扣計算 長期住者則按議價商
飯店咖啡館 備有早午晚餐價碼低廉如有訂菜及酒類價格亦格外適宜
旅館附設 會客室每人由二圓起碼 電影院 打球場 酒吧間 男女理髮 18

失照聲明作廢
領名 佟雙喜 住址同坐落 照號不詳
坐落 三區廟紅四甲三屯
地目 佃照
面積 七垧五畝
四至 東 西至 北至 南
右記失照自登報日期滿三個月時如無聲請異議者不論落於任何人之手均認無效特此聲明 雙城縣長趙仲達 6，9，13 3416

失照聲明作廢
領名 黃有貴 住址同坐落 照號 吉基字一七〇五二
坐落 雙城一區西北隅
地目 房基
面積 一百七十七方丈〇二寸
四至 東傅姓 南至道 西至何姓 北至劉姓
右記失照自登報日期滿三個月時如無聲請異議者不論落於任何人之手均認無效特此聲明 雙城縣長趙仲達 6，9，13 3416

失照聲明作廢
領名 王桂鳳 住址同坐落 照號 吉清字三三七六九八 坐落 三區廟紅四甲三屯 地目 熟地 面積 六垧〇八分 四至 東 南 西 北至道
領名 王桂鳳 住址同坐落 照號 吉清字七五三 坐落 三區廟紅四甲三屯 地目 熟地 面積 三垧六畝七分 四至 東至本地 南 西至王姓 北至道
領名 王桂鳳 住址同坐落 照號 佃照號不詳 坐落 三區廟紅四甲三屯 地目 面積 十一垧六畝七分 四至 東 南 西至 北至
領名 王桂鳳 住址同坐落 照號 佃照號不詳 坐落 三區廟紅四甲一屯 地目 面積 四垧一畝七分 四至 東 南 西至 北至
右記失照自登報日期滿三個月時如無聲請異議者不論落於任何人之手均認無效特此聲明 雙城縣長趙仲達 6，9，13 3417

失照聲明作廢
領名 閻太東 住址同坐落 照號 吉清字三五五九三六
坐落 四區杏山堡
地目 熟地
面積 十五垧八畝三分
四至 東王潘姓 南至道 西至 北至
右記失照自登報日起滿三個月時如無聲請異議者不論落於任何人之手均認無效特此聲明 雙城縣長趙仲達 6，9，13 3416

失照聲明作廢
領名 鼎泰豐 坐落 鐵道西北二道街路東
地目 街基 面積 二百方丈
四至 東至大街 南李福臣 西聚源 北孫蓮三
右記失照自登報日起滿三個月時如無聲請異議者不論落於何人之手均認爲無效特此聲明 安達縣長 高芝秀 3440

幽默 愛情 倫理 三者俱備的名著
四小姐 本日出版定價低廉 總發行所道裡外商務印書局
新 動人的「哈爾濱的一個女性」本月末出版
新 松濱 電聲畫報到哈
以上兩部均係名著者 曲狂夫氏的傑作

首善醫院總院 院址南崗龍江街北頭 電話七六〇六五
分科治療住院逐意 33

急告全滿各校學生及公務員軍警商工各界人士
贈送！樣品萬年筆三種各一萬支

甲贈品！常備公務用最高級新案自吸水式十四開實純金筆頭 原價七圓 贈送只收運稅三圓
乙贈品！日常攜帶男女同用經濟第一使用耐久實十四耐酸金筆頭 原價三圓 贈送只收運稅一圓五角
丙贈品！特大型辦公最宜容量增加數倍長書文案不乏手力 原價五圓 贈送只收運稅二圓五角
特典 如一次購滿十支或介紹十人以上即贈送本牌一支(即買十支送一支)
利可萬年筆工廠大犧牲贈送樣品一萬支以作宣傳紀念全滿各界遇此良好機會幸勿錯過購買方法但一支要二分郵票過一支要郵匯▲外埠函購：但須每支加郵一角二支以上註文「代金引換可以辦理」
安東市官電街十三號鴨江春後
滿洲國總代理宣傳 國際洋行萬年筆部
振替新京二五五四番 長電話三七四四番 2947
斷言！品質能保險五年以良品表示信用爲暢銷全滿大計

失照聲明作廢

領名	坐落	地目	面積	東	西	南	北	失照號碼	失照年月	丟失原因
劉志軒	烏吉密河北二道街	街基	七二〇〇方丈	劉書紳	邢國樞	張德林	道	基字部照號碼不詳	大同元年	匪焚
徐增機	亮珠村富永屯	熟地荒地	二三六九垧	徐增智	小河	張永興	高榮久	清字部照號碼不詳	同	同
程起發	石門山前	同	三八五〇	王德貴	王鴻儒	公和盛	河	買契號碼不詳	同	同
孟廣泰	亮珠河太平寺	熟地	一二〇〇	曹振玉	大河	甸子	小河	荒字照號碼不詳	同	同
孟廣泰	同	同	八〇〇	河	河	道	曹振林	清字部照號碼不詳	同	同

右記失照自登報日起滿三個月時如無聲請異議者不論落於何人之手均認無效特此聲明 康德六年九月十三日 珠河縣長 宋天人 3418

面部受太陽曝晒 如何治療？
多年以來人人愛用之擦面膏「謝格列特一號」能迅速治愈面部受太陽曝晒所生斑點小疙疸之類皮膚絕對不受刺激
「謝格列特二號」擦面膏滋潤皮膚適於敷粉
批發零售 三德藥房 中央大街一二七號 孔士洋行對過
第一地段藥房 中央大街一七六號(外國二三道街中間) 電話二七八二

失照聲明作廢

領名	坐落	地目	面積	東	西	南	北	失照號碼	失照年月	丟失原因
侯連有	正義村省界巨發屯	熟地	四五〇〇〇	張姓	張姓	胡姓	孔姓	未詳	大同元年八月間	因避匪亂遺失
侯占山	正本村蒙界成家窩堡	荒地	四五〇〇〇	成姓	劉富	成姓	戴姓	未詳	大同元年九月間	因被匪搶丟失
孫桂林	興安村蒙界太平庄南十里屯	熟地	一〇〇〇〇	本界	畢姓	大道	十五號	未詳	大同元年六月二十	因被胡匪搶失
黃雲彩	同	熟地	五四〇〇	黃姓	李姓	趙姓	蔡姓	同	同	同
王永春	同	同	八〇〇〇	本界	本界	于姓	張純	同	同	同
伊雙鈞	興安村蒙界牧場屯	荒地	六七五〇〇	劉姓	劉姓	佟姓	張玉	同	同	同
梁振芳	正亞街省界北隅東	街基	二八〇〇	王姓	王姓	官街	王才	同	大同元年八月間	因事變時焚失
王德新	興農村蒙界家優屯	熟地	一〇〇〇〇	買主	朱姓	黃姓	壕界	0830號	康德四年七月間	赴縣納稅途中丟失

右記失照自登報日起滿三個月時如無聲請異議者不論落於何人之手均認無效特此聲明 安達縣長 高芝秀 3419

失照聲明作廢

領名	坐落	地目	面積	東	西	南	北	執照種類	字號	發給年月日	丟失年月日	失照原因
李鴻林	一道河子	熟地	二五〇	李鴻生	劉玉芝	賈隆陽	孫廣珍	買契	不詳	民國十四年十月	康德五年四月二十五日	不慎遺失
趙德林	吉興鎮帽頂子屯	街基	四〇〇方丈	官街	王殿奎	福生堂	官街	吉林督都執照	不詳	民國元年十二月六日	康德三年五月三日	被匪焚燒
黃永高	同	同	四〇〇方丈	官街	樊成福	官街	王升	吉林督郵執照	同	同	同	同
郭殿福	同	同	四〇〇方丈	樊成福	郭殿元	官街	徐漢章	同	同	同	同	同
郭殿元	同	同	四〇〇方丈	郭殿福	劉喜有	官街	徐紹賓	同	同	同	同	同
袁富	同	同	四〇〇方丈	謝永祥	慶升堂	官街	鍾福順	同	同	同	同	同
劉喜有	同	同	四〇〇方丈	郭殿元	謝永祥	官街	東太昌	同	同	同	同	同
謝永祥	同	同	四〇〇方丈	劉喜有	袁富	官街	東太昌	同	同	同	同	同
趙玉凌	同	同	四〇〇方丈	陳璽	李玉升	宋福堂	官街	同	同	同	同	同
李建章	太平鎮	街基	二八八方丈	王殿英	劉蘭亭	官街	官街	財政部照	同	忘記	康德四年五月八日	被火焚燒

右記失照自登報日起滿三個月時如無聲請異議者不論落於何人之手均認無效特此聲明 依蘭縣長 景陽春 3441

▲請看：山西堪輿大六壬神卜張青雲奇卦
山西張青雲先生，乃堪輿家之名士也。深得術學奧妙。善知過去未來，天文地理，人事，星移斗轉。推測大六壬之神卜。求謀之成敗，婚姻之美惡，病人之生死，出行，如市價之漲落，吉凶，人遭有退之人生難五遭街八字，凡外難之成功至。選擇吉日，合婚嫁娶。介紹人 張子亭 住址道外北小五道街 務請駕臨 (以上文字部分模糊)
442

經濟部發行裕民彩票中彩號票

第六回裕民彩票中彩號碼
茲將中彩號碼列下自康德六年九月二十三日起在各地代賣所憑彩票兌付彩金（甲乙丙丁戊己庚辛八組號數相同）
康德六年九月十六日 經濟部

彩別	彩金	號碼
頭彩	壹萬圓(1)	46,332
附彩(頭彩號數之前後號數)	參百圓(2)	46,331 46,333
二彩	參千圓(1)	43,949
附彩(二彩號數之前後號數)	壹百圓(2)	43,948 43,950
三彩	壹千圓(1)	13,220
附彩(三彩號數之前後號數)	伍拾圓(2)	13,219 13,221

四彩 壹百圓(23)
1,821 2,322 3,144 4,862 8,168 8,413 8,418 9,792 10,527 24,187 24,497 26,312 26,963 29,750 30,528 32,695 36,045 36,065 38,677 38,710 41,373 44,793 48,189

五彩 五拾圓(48)
871 5,227 5,455 5,592 5,758 8,537 11,252 11,888 12,677 16,645 21,085 21,309 21,315 22,189 22,809 23,199 27,583 28,314 28,774 29,136 29,316 29,482 30,658 30,725 31,208 31,238 31,307 31,890 33,140 34,145 35,593 37,234 37,251 37,253 38,514 39,651 40,447 42,218 42,720 42,995 43,049 43,646 43,739 46,678 46,874 47,850 47,939 49,616

六彩 拾圓(240)
152 229 697 741 770 985 1,039 1,155 1,600 1,815 2,590 2,920 3,013 3,090 3,146
3,740 3,843 3,974 4,012 4,280 4,309 4,583 4,690 4,964 5,004 5,402 5,433 5,453 5,522 5,547
5,665 5,887 6,191 6,598 6,599 6,640 6,920 7,067 7,186 7,211 7,383 7,425 7,494 7,750 7,792 7,876 8,153 8,192 8,631 8,730 8,766 8,943 8,959 9,593 9,650 9,813 9,921 10,414 10,603 10,644 11,420 11,467
11,668 12,037 12,317 12,434 12,607 12,717 13,002 13,070 13,230 13,524 14,170 14,204 14,332 14,571 14,693 15,244 15,528 16,007 16,066 16,288 16,447 16,720 17,403 18,221 18,746 18,888 18,969 19,192 19,254 19,318 19,974 20,495
20,621 20,691 20,730 21,223 21,371 21,[illegible] 21,979 22,399 22,441 22,705 22,865 23,288 23,384 23,424 23,532 23,599 24,060 24,170 24,195 24,961 25,041 25,128 25,163 25,395 25,464 25,603 25,643 25,681 25,828 25,918 26,007 26,178
26,186 26,350 26,655 26,826 27,527 27,563 27,868 27,961 27,980 28,147 28,363 28,430 28,438 28,501 28,672 28,989 29,152 29,221 29,347 30,494 30,710 30,733 30,888 31,019 31,043 31,383 31,839 31,973 32,013 32,057 32,138 32,144
32,408 32,412 32,421 32,550 33,515 33,642 33,871 33,888 34,055 34,306 34,627 34,940 35,031 35,094 35,322 35,493 35,576 35,621 36,008 36,226 36,569 36,674 36,675 36,911 36,946 36,976 37,007 37,101 37,285 37,292 37,441 37,663
37,755 37,871 37,956 38,016 38,078 38,412 38,620 38,764 39,109 39,299 39,335 39,972 40,047 40,154 40,631 41,094 41,254 41,297 41,39[illegible] 41,524 41,623 41,714 41,768 42,189 42,377 42,849 42,855 42,873 43,070 44,544 44,545 44,964
45,046 45,510 45,987 46,034 46,123 46,203 46,281 46,364 46,918
47,093 47,118 47,737 47,982 48,680 48,930 49,027 49,873 49,951

七彩 五圓(600)
189 281 304 416 679 771 884 891 1,002 1,100 1,169 1,236 1,274 1,309 1,417 1,598 1,669 1,670 1,714 1,744
1,748 1,754 1,766 1,838 1,846 1,890 1,912 1,963 1,977 2,009 2,072 2,085 2,176 2,184 2,305 2,370 2,382 2,523 2,616 2,619
2,768 2,779 2,923 2,965 2,979 2,992 3,094 3,246 3,296 3,305 3,313 3,365 3,407 3,658 3,776 3,935 3,962 4,063 4,194 4,214 4,228 4,258 4,328 4,403 4,452 4,608 4,673 4,674 4,782 4,870 4,871 4,962
5,021 5,195 5,379 5,393 5,461 5,476 5,508 5,557 5,558 5,569 5,633 5,636 5,801 5,930 6,026 6,060 6,081 6,105 6,204 6,240 6,248 6,257 6,297 6,350 6,359 6,377 6,418 6,441 6,630 6,942 6,994 7,011
7,036 7,163 7,339 7,411 7,433 7,556 7,593 7,733 7,834 7,988 8,087 8,181 8,198 8,294 8,421 8,903 9,216 9,239 9,357 9,405 9,439 9,595 9,731 9,761 9,834 9,964 9,970 10,049 10,122 10,337 10,362 10,422
10,494 10,495 10,659 10,698 10,735 10,890 11,088 11,314 11,346 11,355 11,442 11,468 11,619 11,643 11,674 11,707 11,738 11,763 11,765 12,334 12,448 12,581 12,723 12,760 12,773 12,906 13,1[illegible] 13,303 13,331 13,586 13,649 13,695
13,717 13,766 13,867 13,872 14,176 14,288 14,340 14,461 14,499 14,576 14,787 14,789 14,885 14,976 15,022 15,031 15,084 15,473 15,499 15,614 15,837 15,852 15,895 15,947 16,052 16,201 16,242 16,280 16,364 16,371 16,525 16,557
16,667 16,778 16,830 16,876 16,921 16,929 16,944 17,028 17,134 17,195 17,236 17,254 17,380 17,673 17,739 17,947 18,021 18,111 18,179 18,280 18,309 18,450 18,521 18,764 18,818 18,891 18,960 19,045 19,160 19,195 19,266 19,271
19,328 19,440 19,490 19,499 19,592 19,841 19,881 19,920 19,938 19,949 20,000 20,135 20,147 20,158 20,165 20,202 20,229 20,313 20,352 20,408 20,464 20,700 20,871 20,888 21,030 21,045 21,171 21,491 21,574 21,594 21,618 21,632
21,656 21,716 21,872 22,005 22,090 22,136 22,166 22,387 22,436 22,482 22,700 22,744 23,023 23,059 23,065 23,118 23,125 23,182 23,268 23,369 23,464 23,512 23,518 23,528 23,537 23,684 23,764 23,777 23,919 24,002 24,073 24,118
24,223 24,270 24,452 24,631 24,640 24,707 24,757 24,763 24,974 24,980 25,027 25,105 25,165 25,215 25,228 25,239 25,242 25,338 25,424 25,592 25,610 25,785 26,037 26,113 26,196 26,278 26,338 26,381 26,570 26,598 26,706 26,728
26,832 26,862 26,874 26,892 26,995 27,117 27,310 27,416 27,444 27,487 27,578 27,617 27,738 27,741 27,858 27,867 27,946 28,038 28,094 28,113 28,279 28,400 28,414 28,436 28,581 28,607 28,632 28,648 28,676 28,697 28,904 28,924
29,076 29,276 29,376 29,418 29,439 29,659 29,682 29,706 30,019 30,035 30,101 30,124 30,220 30,243 30,263 30,509 30,577 30,607 30,655 30,742 30,754 30,975 31,097 31,151 31,165 31,421 31,815 31,823 31,835 31,900 31,965 32,044
32,248 32,410 32,445 32,457 32,475 32,665 32,728 32,729 32,745 32,772 33,046 33,175 33,184 33,424 33,532 33,622 33,679 33,944 33,970 34,128 34,196 34,204 34,231 34,257 34,321 34,461 34,529 34,565 34,578 34,917 35,260 35,331
35,395 35,450 35,523 35,587 35,801 35,821 36,011 36,119 36,158 36,193 36,203 36,265 36,378 36,689 36,737 36,807 36,886 36,887 36,965 36,977 37,049 37,134 37,266 37,371 37,404 37,488 37,502 37,564 37,648 37,774 37,779 37,826
37,873 37,920 37,934 37,969 38,001 38,113 38,204 38,374 38,418 38,437 38,499 38,516 38,604 38,658 38,670 38,701 38,833 39,152 39,155 39,238 39,266 39,268 39,352 39,467 39,473 39,606 39,623 39,691 39,699 39,707 39,914 40,202
40,219 40,317 40,539 40,583 40,660 40,697 40,722 40,804 40,945 40,956 41,039 41,147 41,341 41,514 41,544 41,710 41,716 41,793 41,818 41,829 41,834 42,030 42,095 42,115 42,271 42,353 42,497 42,572 42,680 42,699 43,156 43,175
43,307 43,452 43,659 43,749 43,825 43,837 43,892 44,233 44,245 44,273 44,306 44,362 44,404 44,639 44,707 44,762 44,837 44,948 45,026 45,211 45,231 45,280 45,450 45,524 45,527 45,565 45,636 45,933 45,993 46,084 46,094 46,104
46,382 46,557 46,575 46,960 47,049 47,088 47,140 47,194 47,219 47,467 47,554 47,577 47,640 47,681 47,766 47,966 47,975 47,983 48,076 48,116 48,173 48,287 48,306 48,422 48,435 48,489 48,600 48,670 48,801 48,879 48,906 49,009
49,043 49,084 49,308 49,340 49,553 49,558 49,568 49,625 49,676 49,7[illegible]0 49,748 49,818 49,842 49,886 49,907 49,929

末彩 壹圓(4,999) 與頭彩末字相同者 2字

(代賣人 滿洲興業信託株式會社)

福源祥

北滿特約總店　福源祥

哈爾濱道外南和街　電話三五八八　七二六五番

1478

廣生行

三十餘年老牌

雙妹老牌　陣陣香　香味幽雅　陣陣撲鼻

雙妹老牌　超等牙膏　雪齒固牙　滿口芬芳

雙妹老牌　生髮油　去垢爽潔　活血生髮

廣生行出品　各地百貨商店均有出售

總發行所　營口 奉天　廣生行啓　營口櫃 奉天櫃 電話 五二七 (四)三七八〇番

滿奴法克杜拉商店

邊特洋行舊從業員經營

一九三八年購辦之外國毛布呢絨布疋現已到齊　開始銷售定做西服及大衣

自設裁縫工廠　聘有經驗精深之裁縫技師

專司量裁準保式樣美觀適體如意

本店刷染並改造皮衣及皮物

絕對言不二價

道裡中央大街一三零號　馬街拐角電話七七零七

勿失謀生良機

哈爾濱聯友自動車學社（招生）

1．宗旨，本社爲應社會需要及一般青年謀得永久之出路起見，特聘哈市唯一富有經驗敎授數人負責敎練造就司機專門人才，決使取得免許爲目的。

2．入學資格，凡青年男女在十八歲以上者受過初級敎育經口試及身體檢查合格者得入學。

3．敎授科目，本社本科研究科機械修理科

4．設備及本社購入流線式汽車六台機件多種並附設有汽車修理工廠，使學生隨時可乘本社營業汽車作街市實習並可入工廠實習機械修理課期以造原

5．待遇，技術本社演習，並可入工廠實習機械，以期對汽車原理各及運轉有確把握，決使學生取得司機免許爲止，並與各機關有相當聯絡，對卒業學生決能代爲推薦職業

6．開學日期，康德六年一月一日（但據有特殊情形隨時報名亦可）社址哈爾濱道裡斜紋三道街十號本社

1859

公認

哈爾濱汽車學社

生徒大募集

簡章函索即寄（付回件郵票）

社址哈爾濱道外許公路一七號　電話二一八二四番

1856

鎮痛鎮靜麻藥中毒脫除

大滿洲國輸入販賣呈報在案許證

新聖藥 オネ（ヘトロピン錠）（活灵藥片）

日本大學敎授醫學博士岡本先生創製
日本大學藥學敎授醫學博士西協先生
日本本製藥士並非麻藥，然其效力足比
能多本藥學博士其效力比較普通麻藥效力顯
特能保，時間因胃腸其他之各科範圍內應用
適應症，外科可費用，痛確實而且決無副作用
內科病者，中毒阿片，嗎啡，海洛因，胖托本等之中毒癮者
患此藥之，全治法最適良，並非麻藥，故者不要購買之中日文書等
去毒療法本製藥並非麻藥所
▲本特約處　大阪日華製藥化學研究所
北滿特約總批發處　居濟
哈爾濱道裡中央大街一四七　井上大藥房　電話四〇一二番振替口座大連一四一四番
支店哈爾濱道裡石頭道街　井上支店　電話二一〇九番

8389

產婆

在哈已開業十八年

經驗宏富手術精良滿語流暢

對於接產不分晝夜隨招隨到希滿洲國官商各界利用之產婦幸甚

產婆岡野啓

19

醫林介紹

松天醫社　專治皮膚花柳病科

德國醫學博士伊乍阿克

地址道外中十一道街路東正陽南國民學校對過

道裡斜紋一鑑街五號　電話五三〇四

專門眼科　接診時間晨九至十　下午三時至四時半

148

醫士施米德樂

專治皮膚尿道花柳各症並用愛克斯光鏡驗病

接診時間上午九至十二　下午四至七

聘有滿人譯語一名　道裏十道街四十三號

149

醫士壽爾泰斯

石頭道街九十五號二層樓　電話三一三五

現已返哈照常應診　專治內外科及婦女科

145

哈北眼科醫社

道外正陽八道街路南

醫師文星泉　專門眼科

專治沙眼並二目失明症

156

醫士渥洛布林司基

道裡商務街二號第一戶　電話二四五七一

專治內科小兒科肺結核

接診時間上午九時至十時　下午五時至七時

146

凡吾花柳皮膚科醫院

哈濱道裡中國頭道街二十一號　電話四二四一

院長　曾任哈爾濱市立醫院醫長　哈爾濱醫學校　南滿醫學士　劉德新（凡吾）

診療時間每日上午十點至十二點　下午三點至六點　星期日只限上午

182

女醫士石闢夫司喀牙

地址十四道街三十三號郵局隔壁電話七二九二

專治婦科產科內科

診療時間午後三時至五時

大安街十五號德國醫院九時至十二時

150

醫師法依尼司基

專門內科　特爲患者便利診查詳細　聘請譯語

主治心臟病神經病　一、肺病　胃腸病

診時上午九時至十二時　下午五時至七時

道裡中國九道街二一號樓上二戶　電話三九三六號

德國專門眼科

醫學博士格利德恩耳

斜紋二鑑街即大同廣場十七號信託第一樓上一階

診療時間上午十一點至一點　下午三點至四點　聘有滿人接洽

169

醫士愛佈仟甸

專治內科各症

道裡外國七道街十三號

接診時間上午十一時至一時　下午五時至七時

電話三七七五

148

女醫士吳蘭諾司喀牙

專門婦科及產科

接診時間午十二時至二時　午後三時至五時

道裡面包街七十六號　電話四二一八號

184

徐新革診療所

南滿醫學士徐桂籓

小兒科內科

助產士徐志遠

住院隨時　地址道外北九道街路西

25

鳳石內科醫院

道裡中國頭道街二十一號

南滿醫學士劉鐵城

專門內科

診療時間每日午前九時至十二時　午後四時至七時　星期只限午前

電話二二五八

162

醫士伍拉赫

道裡炮隊街一五三號　電話四九八一

專治內科並神經心臟病電療

接診時間晨九時至十一時　午後四至六時

聘有滿人接洽

149

花柳病專科

生醫社

41

醫師周闊五斯及

道裡外國六道街八號房第三戶　電話三三八八

專門耳鼻喉科及外科

接診時間晨十時至十一時　午後四至六時

151

明明眼科醫院

哈爾濱道裡中國頭道街　電話七五一〇

醫學博士石增榮

診療時間午前九至十二　午後五至七

住院有各等病房

函詢（須附足信郵費）

28

鏡波小兒科醫院

南滿醫學士　德國留學　吳鏡波

道裏中國頭道街十三號

診療時間上午九時至十二時　下午四時至七時　星期日下午休診

154

田沛恩　婦產專科

午前十一時開診　午後六時止　患者親臨爲治

地址一哈爾濱道外正陽街一路頭路南門牌十九號院內二十二號

183

醫士牙信斯基

專治內科皮膚花柳科

每日午前八點至十點　午後六點至八點

哈爾濱道裡面包街外國四道街四十三號

168

醫士林德爾

專門產科及婦科各症

道裡十四道街五十三號　郵局隔壁電話三六〇四

接診時間自八時半至十時

牙醫

▲遷移啟事

齒科醫師劉鳳書

遷移在道裡中央大街拐角斜紋街門牌七十五號

診療時間上午十點至一點　下午四點至六點

專門牙科醫師　列阿柴木

曾在亞陸格斯及愛魯缶任醫師十六年

道裡馬街十五號房

接診時間上午九至一　下午三至七　星期日十至一

164

治鑲牙之處

道裡十四道街三十九號　郵局毘鄰三樓三號

補牙科僅收產材料費　醫師經驗宏富手術精無痛苦

通滿語　採用歐美材料　俄牙師皮里坡七克，敖格列子滅瓦，鑲牙吉諾福金護啓

140

齒科醫師　李蔭成

新設X光透視照像診斷

應診時間上午八時至一時　下午三時至七時　星期下午停診

哈濱道裡外國七道街五號

158

日本齒科醫學士　劉東院

治牙，鑲牙，拔牙　無不精巧定價公道

景陽街平安電影院南東亮牙齒專科

142

牙醫　亞陸哥斯及愛魯戛

創設於一九一五年

道裡外國三道街七號中央大街拐角電話四八〇一

接診時間晨九時至二時　後三時至六時　星期日十時至一時

147

東街齒科醫院

日本大學齒科醫學士　黃東甸

治口腔病，拔牙，鑲牙，正牙

時間午前九時至下午一時　午後三時至七時　星期日休診

外國八道街拐角

157

牙醫　鑲牙

馬子果佚依

道街十一號

猶太醫院

病房單間或公衆房間設備俱全收費低廉

電氣均有專門醫師診治自設化驗室化驗血便及其他一切並有手術台產室

愛克斯光透光照像

道裡中國五道街四十號電話三七

2636

淨面藥膏　齊司多靈

主治　皮膚粗紋　膚黑面暗　汗疱粉刺　春斑夏疹　血瘡癬

功效‥潤膚嫩顏較雪花膏力强效速——除斑點脫比油藥膏性厚愈切

風行全球‥‥化裝良藥

男女適用‥‥老幼咸宜　醫師化驗

△不含鉛質▽　△不浮白粉▽　△不結油膩▽

零售整批均所歡迎　中央大藥房

哈爾濱石頭道　電話二一〇九五二

劉氏樂仙膏

主治婦女

經血不調　赤白帶下

腹凝滯　疼痛等症　子宮寒冷　肚

哈爾濱道外十四道街　老福春堂總售處

養血保坤丸

主治婦女調經和血　去瘀積去瘀寒去瘀血俱病除淨必能得子無受苦腦請服試之育之不謬

定價每料三元

金剛藥片

▲主治男子虛弱先天不足腎虧精損　老年精衰小便夜頻　精神疲倦耳作蟬鳴　腰腿疼痛等症

◎定價國幣　大盒五十片二圓　十圓　小盒二十片一圓　半打五圓

外埠各大藥房皆有經售　倘無處購買將款匯寄哈爾濱本號　店無誤原班回寄　郵票代價均可

哈爾濱道外正陽十四道街　老福春堂

2841

專治咳嗽「劉氏金丹」

▲主治　咳嗽肺病　癆傷咳嗽傷　痰喘感冒咳嗽等症

定價每盒一元　每付一角

哈爾濱道外十四道街　老福春堂總售處

暑期募集　中等日語專修科插班生徒

初等　民　高等

民生部立案

哈爾濱中央學院

報名，自即日起

手續，入學時須繳二寸半身相片二張並填寫入學願書

宿舍，本校爲便利外埠學生起見特備宿舍

簡章需索須寄郵票四分

校址：哈爾濱道裡中國三道街十一

10

婦科　下治藥理經球

無服藥之苦　有立杆見影

待病求醫，服藥無效，未有不灰心絕望者。但婦女病更難治之症。身體虛弱，不思飲食，眼珠內抽，氣悶。所以身重無力，四肢抽筋，經不調，帶下，腰痛，小腹痛，不孕，赤白帶下，頭暈，眼花，面黃肌瘦，常作另備方單函索即寄。

婦女理經丸　每付十粒，每盒二粒，不論何等病症，服之無不奇效。

外埠函購郵費二角，款到即寄

總批發處天津黃緯路劉氏製藥所出品

哈爾濱

創作與批評

世界文豪略傳（續） 雪菲編譯

左拉（一八四〇——一九〇三）

關於羅貢馬加爾全書：第一卷，「羅貢家的來歷」，是寫羅貢和馬加爾二族的來歷，老祖宗是神經病的女人亞達萊特。她嫁給懶惰而落泊的園丁，生一子比爾羅貢，他與小商人女兒結婚，生子，就職於一家老進口公司。這一支族就往上爬去，結果出了官僚，做到皇帝手下的大臣；出了投機的企業家，大商人；又出了有名的醫生。而羅貢的狂媽，又與愛犯罪，貪淫慾有野心的酒鬼私敗商人馬加爾先姦後嫁，生了子女，子也是酒鬼，娶妻生子女，有農人有洗衣婦，結果這一支脈子生孫，孫生從孫，女生外甥，外甥生外孫，有爲農人的，有爲名妓的，有爲工人的，或社會改良主義的礦工的，又有爲美術家的。馬加爾的女兒嫁給商人莫泰，生子，又與羅貢的女兒結婚，這是二族血統新結合的支脈，又生出百貨店的老闆或，宣教師之類，第二卷「取巧」寫羅貢兒子乘巴黎開馬路，聯合官僚做地皮生意發了橫財。第三卷「普拉桑的獲得」寫巴黎政變社會生活中馬加爾族的各面生活。第四卷「巴黎之腹」寫馬加爾族在菜市場上，小販的爭亂。第五卷「方丈莫萊的罪過」寫馬加爾族在教會中的人險惡與淫亂。第六卷「歐金羅貢大人」寫羅貢兒子在拿破崙第三宮廷中。的貴族產活第七卷「小酒店」寫馬加爾族在下等小酒店的藏污納穢。第八卷「一夜戀愛」寫馬加爾族的中產層的偷情。第九劵「娜娜」寫馬加爾族悲觀的女伶娼妓生活。第十卷「一鍋開水」寫馬加爾族中層的家庭吵架。第十一卷「太太們的樂園」寫羅貢族的大百貨店怎樣打倒小商人。

小詩三章 久明

一朦朧月色

今夜的月色，
怎的那樣昏黃？
幾日來的光明！
終于在今夜慘淡了。

× × ×

天上遮住月亮的灰黃，
不是陰雲，
而是些輕一般底輕霧啊

× × ×

我安然的將要入夢，
不自覺地又睜開了眼
抬起頭來往窗外望了望
無意識底又閉上眼睛
沉默中，月色更加朦朧
啊！

二，寒江月影

靜靜的呻吟着。
是那樣底一個月夜；
慘白地，月色映照松江
憧憧裡：我彳亍地走
到松江岸上，
隻影斜臥，
心扉裡，驀地就湧一些
渺花：
寒江月影；
是那樣的孤寂喲！

× × ×

仍然：
那樣蹣跚地在走，
悵惘地抬起頭來望！
啊
哈！烏雲遮住一牛月
亮，
剛一低下頭，再把視線
拋進江心，
咦！烏雲走去了？
水裡的月亮圓呢！

× × ×

時光爬過了夜，
看够了那寒江子夜的
月，
悵惘地回到住所，
摸了摸冰一般的頭，
身子輸到床上。

三，涼台上的夜。

月兒眉樣，痲有光，
斜斜地掛在天的一個
角上！
晚風徐徐地吹着，
今夜裡的天，
却是這般的清朗！

× × ×

清風把我由屋裡拉出去
疲乏又把我按在那靠
窗地椅上，
掏出口琴，
吹一支曲了吧！
一道白光飛過來，
手燈！在對面的涼台上
「李小姐未免太淘氣啊！」
清風把話帶過去。
手燈不見了！
一條曼娜的影子，
在開門亮處消逝去。

三九，脫稿松江館

拜龍眼泉去 簫瞑

村中響來了鑼聲，
村口閃出了臂膀，
童叟都拉開鞋襪，
要赤足踏碎山嵐？
山神再遮龍眼啊！
事揮拳搥平山頂。
他們都背着願望，
幾乎壓陷了牧場！

請牧場不修容粧，
小羊再不忍來往，
丁香摟着相思瓣，
與牧童的戀心合葬。
那岑寂的彎溪，
播弄着柳岸的影！
那安臥的新墓，
傲着老人的頂！

臂膀支撐着羣像，
把赤誠繫在足掌，
一隻有一隻的慇懃，
把願望送上山崗。
祭棹只托着迷惘，
跪着忘了頭的豬羊，
也許不感覺慚愧？
還忘帶來了心腸！

那險峻不可攀登？
不許靜靜地凝想！
那峭峰不可搖動？
不許遠遠地痴望！
只要把赤誠繫牢，
到麓脚去尋山梯！
橫蟠間，立巖前……
能辨出龍爪與龍鬚。

趕夜編好柳條帽，
誰都要翹手指兒巧，
家家有幾隻嫩手，
敲露清曉！
他們背了多少願望？
還頂着一夜的辛勞，
向鴉巢去懸借翅膀，
怕都帶到山裡去了！

梨枝捧着山鳥唱：
讚揚着梨花的模樣，
誰能描的那麼俏！
最是那樣小的分量。
嘉負了這山的春容，
足掌給帶來了赤誠，
把願望放在懸崖上，
望不見龍眼泉的影！

「龍眼泉也不流了嗎
龍王眞閉了眼睛！
我們再爬到八里頂，
去跪着懇求牠睜！」
把願望掛在眉尖，
他們都揮起了臂膀。

龍眼泉仍是不語，
把願望交給雲底，
他們不肯抬起頭來，
豬羊却是無頭可抬，
「別抬！別抬！
多拜！多拜！」

於哈爾濱。

小品 一·夏之暮 蕭君

晚霞埋沒了紅臉的太陽，天上現出五彩的圖畫。晚風吹到人們的臉上，都拂出一絲笑意了。三三五五談笑的聲音打破了宇宙的寂靜。鄰南邊房子前，坐着一位米舖的掌櫃手裡搖着扇子，嘴裏說着大鼓書，無形中這是夏暮的一個點綴了。

『今晚上好涼快哪！走！咱們去聽說書的去。是譚的全本呼延慶打擂』！

二條人影在說話裡彳亍的向說書那面消逝了。

二·庭花

每天在東方魚肚色的時侯，必定要到庭中去看花。一枝是紅色的牽牛，一枝是缸裡頭的荷花。

今天是很好的天氣。缸裡的荷花是那樣鮮豔，不過那枝牽牛花却現出萎黃了。是啊！昨夜的一陣暴雨，荷花在缸裡飽受了滋養，而牽牛花，却經不起它的摧殘了。

我把牽牛花上的水洒了，去拿土，再把牠的根培了培。萎黃的葉有一些生氣了。天啊！我瘋了嗎！在昨夜的天剛下雨時，我爲什麼不把妳的根都培好了呢？幼小的牽牛花啊？我一時的疏忽，妳受了無意識的摧殘了。

三·對岸

我想一步登上對岸，可是只有一隻船子綁在對岸的一根木柱上。我悵惘了，又沒有勇氣，不顧命的跳過去，我眞急了，喊了一聲：

『船夫……』

尖銳的聲音，直突破空氣層達到對岸。但仍舊靜悄悄的沒有一點反應，只有刷一聲，從葦子裡飛出一隻水鳥。五分鐘後從葦裡划出一隻船，我也忘記船離岸還有二米多遠，一個箭步跳到船上。船受到震動，幾乎翻到水裡，梢公從船蓬裡鑽出來皺紋的臉上顯出一些驚訝。他一面抓起槳，一面回過頭。我明白他的意思；

『到對岸去……』

老船夫點了點頭。慢慢的划到對岸，漸漸地逼近那二隻船，裡邊的船夫正在甜睡呢。

三九夏日

馬嵬驛 志閑

〇〇 〇〇 〇〇

『……願我皇保重！賤妾捨生盡忠便了！……』貴妃說着更哭得甚了！剛掙扎着要立起來，又撲到在明皇的懷裡，兩個人摟抱着失了韻調的哭，和外面兵士的嘶喊聲相迎合。

高力士抹一抹眼液走到貴妃的近前，輕輕的扶着貴妃的胳臂，想把貴妃扶起來。

明皇緊緊的抱着貴妃的肩，垂着頭鼻尖洽好觸着貴妃的散髮，使他更難以捨開她。

「愛妃……」

「我主……」

高力士也垂淚。

每時只是一個勁兒巴顚，心已經滾成一個團子，臉上是血淚汗交流

「我們殺了楊玉環分散了吧！」

「分散了……」

窗外的喊聲更是急迫了！

「事已如此！這是賤妾的刼數！望我主勿因我而過於傷心！爲天下人民保重龍體要緊哪！……」語音早已失去往日的嬌嫩，好像這時……衣曲喉嚨了！

高力士把貴妃扶起來，明皇一隻手按地，一隻手扯着貴妃的袖子不肯放手。

「望我主珍重……」

貴妃說着幾乎又要倒在明皇的懷裡，高力士用力的扶住她的腰，可是散着的頭髮，又掃着明皇的歪了的龍冠，那絲絲的頭髮更使明皇戀戀不忍貴妃離去！

「愛妃！……」

「我主勿爲賤妾而憂傷！賤妾我要先拜一拜佛，然後就……死」！

父子（續） 丁寧

—獻給雪菲—

這一天，有着舊俄王孫風味的他，會把用盡實業家的鉤心鬥角的技倆賺來的錢額一時擲去的他，把那張瘦削的，早衰的，緊皺着眉頭在深思的臉顯現在一個高崗上，他聽着他的監工人怎樣修一條道縮短路程的計劃。

而在另一面，在那些正在向車上掀擲着石子的許多工人之中，有着他的弟弟，那們穿着破羊皮襖正口裡呼嘯着，趕着四匹倦怠的馬前行的漢子，有着兩隻沉定的眼睛。

一陣寒風帶着更大的冷氣，有他們這些人泉聞馳道，幾乎在同時，那個老人住居暗的屋窗突然有風震動了一下，使已經漸漸平靜下來的老人受了一個震憾，他完全清醒了地睜開了眼睛。

未完

朱繼武（續） 沫南

宋志明這樣的話，朱繼武聽得膩了，對於這樣滿口說空話的青年，他只是感到可笑，他記起：志明的外號『書獃子』三個字，本來已經憔悴了的心情想到這又實鬆了，他覺得自已是在外面闖蕩了多少年的人了，世故人情難道還不懂，以自已的年歲滿可以不和他計較，況且宋志明對自已比旁人總還算熱心，總還算够一個年青的朋友，他微笑的看着宋志明含着淚水的眼角，拍了拍他的肩頭，截住他的話說：

紫斐 若絮

做風輕輕吹着她的頭髮，她不急，緩地走着，間或抬手拂一拂被風吹到額前的鬈髮，太陽剛落下去，將西邊天空染得血紅的一片，微風不知是什麼時候起的，不再像日間那樣煩熱了，她佇立一下，一種喜悅的情緒在她心中升起，她轉頭望望身邊，微微地笑了，又再向家的方向走去。忽然將要被她忘記的日間那件事，却又要來占據她的腦子。她皺起眉毛，憎惡的搖一搖頭。

在一個不算小的房間窗台上的花，她立在窗前，手撫着耳朵聽着嚶嚶的哭聲，心中是早已不痛快了，憎惡，怨恨，憐憫與無忍種種情緒，使得她頭痛，伏在沙發上哭着的那人，於一陣詐寃似的講說後，又再接着哭起來，而室中的人們也都異口同聲的勸慰着。

哭的那人說：她忽然回過頭來對着

『文，我問妳，妳這樣的哭有什麼用處？』

文抬起了流滿着淚的面孔，似乎不懂她說的是什麼，凝視着她。

『我是說妳哭對於妳的事情有什麼好處』

『紫斐，讓她痛快的哭一場吧！省得悶在心中作病！』道個屋子的主人說，在旁邊這樣說

『妳，妳以爲我不該哭嗎？妳以爲我哭是過分了嗎？妳不知道她從前……』文揩乾了臉上的淚痕，坐了起來。

（未完）

本市唯一 官廳分所
哈爾濱簿記傳習所 ●道外中七道街路西●
續招第五十五期男女新生
▲定於十月一日開課
晚班 午後七時半至午後九時半
日班 午後一時半至三時半
有志學者，先行報名，但限志願堅定爲合格，並本所一切均重實在主義，決不作欺人自欺之虛偽宣傳，故各期開課日，即行額滿，凡學者均須知。
本所除前第四十六期課事班均推薦珠河農事合作社現又推薦新京大陸會社及珠河農事合作社各一名，仍有二三處來所聘請凡以前畢業各生，願畢業者來所尋明或補習以資推薦附啟

市署立案 健生簿記學塾 招生廣告
校址哈爾濱道外正陽四道街拐角樓上
第廿九班 男女兼收年齡不限 時間午前十時至十二時 午後七時至九時
定於九月十五日開課
教授課程 銀行簿記 如活期定期存放款項特別存放書倉庫通知存放代收代付決算表單應有盡有 種業雜貨期限買賣代理客戶備紙抵押 匯兌生財蘆貨取引所埠帳呈報稅捐局 各表 油坊火磨以及各工廠帳原料材料成本 販賣舊帳換立新帳
商業公司簿記
工業簿記
本埠巨商 萃華金店曾畢業於他校又來敝校補習 望學簿記者注意幸勿自誤
待遇 畢業後介紹職業如本埠東和油坊厲恒棧等會計均是敝校推荐的
函授 函授班爲便利外埠學者起見備有清晰講義講解透徹 極易看懂僅收講義郵費兩費每月三元

哈爾濱私立北滿學院招生
一，學額 日語專修班國民高等班投考大學預備班插班生各十五名
二，報名 由八月一日起
三，考試 隨到隨試
四，開學 八月一日已正式開課
五，地點 道裡西警察街五四號二階
（附記）附設晚班｜商業講習班，美術專修班，數學理化補習班｜每班招收新生三十名，備有宿舍簡章函索付郵即寄

「利達號」電汽材料店 哈爾濱道裡十二道街二一七 電話二二五七〇
新到 各種電動機及一切電汽材料 無綫電附屬品 批發零售
8264

協和自動車傳習所
本傳習所茲因學生日增關係。舊教室窄小。不敷應用。現已遷移寬敞之地點。因授課之生徒。居住較遠者。便利起見。特備有清潔之宿舍。對於溫習課程及演車傳習。尤爲方便。企圖生徒內部並由技力主辦。特設伙食部取費低廉節儉計。〔詳細簡章函索寄附郵票二分〕
所長 本傳習 小峰卓啓
地址 南崗夾樹街三號（即女子中學下坎 松花江街停車場對面）
2468

哈爾濱地方法院所屬 司法代書人傳桂芳事務所
現住所：哈爾濱市道裡石頭道街三十一號（即北頭實街拐角）
茲將本司法代書人專辦各種登記事項開列如左
一，不動產登記
一，商號登記，株式會社登記，合名會社登記，合資會社登記
一，工場抵押及礦業財團抵押登記
一，船舶登記，法人登記

大批電動機 大小馬力俱全價格低廉 其他各種電氣用品 一應齊備批發零售
中央大街四十三號 中央電氣洋行 電話三三二二一
3158

行將利往來存款！
敝行之特別往來存款，利息很是優厚，如有富餘款，無論多少，均可存入，又便利，又穩固。
存入手續
一、初次以國幣伍圓即可，開立存戶，由本行發給存摺，以後不拘數目多少，隨時可以存取。
二、利息日息百圓一分五厘（每百圓每月四角五分），每三個月計算利息一次。
三、此項存款，隨時可以支取，留有印鑑者，取款時須將存摺，連同存摺，交本銀行，未留印鑑者，憑摺辦理。
銀行 道裡新城十三道街拐角 電話（三七〇四）（五二二九） 又分行 道外北五道街（電話八〇八七）
2148

新華樓 小賣部 西餐部
適合時令特備各種清潔菜品 新設西餐部每日午間開售午飯 午後晚餐咖啡味美價廉
道裏新城大街 電話帳房二九九四 五八二三
8810

哈爾濱金城銀行抵押品變賣廣告
一物品名稱 汽油作業燈
一數量 十架
一物品商標 ▲
上列物品擬廉價出售如有願購者請即駕臨敝行面洽可也
道裡中央大街五八號 金城銀行啟
22

照像招生
一，哈爾濱市公署許可立案
二，教師由東京寫眞專門學校卒業
三，備有詳細講義與實習不同
四，三個月卒業保險學成
五，教室寬大設備完全
六，函索簡章須附郵票二分
七，地址：哈爾濱北馬路日新照像學社
2302

利華商場 哈爾濱道裏石頭道街西端 電話七七四八
男女西服大衣 協和服 式樣多·價目廉·
如蒙賜顧·無任歡迎·
2449

新從德國來哈的（單不滿人敬訂）
德國醫學博士 沃力峯什結伊
專治 皮膚 花柳
用光線及愛克斯光治療皮膚症備有各種新式電療機及透視照像電機等
接診時間 上午八點至十一點 下午四點至七點
道外三道街四十七號電話四〇七二

應時食品 涮羊肉鍋上市
永安號—道裡新城大街
天福號—道裡十道街
天福號—道外景陽道

聖佛醫社
治療科目
內科·外科
產婦人科·小兒科
皮膚科·花柳科
耳·鼻·咽喉科
眼科·放射線科
地址…哈爾濱道外桃花巷西口
電話八四四〇

HELCONE PAN-HORMONE PRAEPART.
德國 壽爾康片
強壯補劑 兼施補力偉大 四季宜服功效顯著
本品採取（猩猩）（牛）（羊）等壯健動物之內分泌『HORMONE』而製成結晶體，能調整人體內分泌機能，使新血之產量增加，充實抵抗力，以消滅潛伏之病菌，尤富有礦植物中提出之滋養成分，以補充內臟各部之營養，盛旺代謝，服後改變體質健康。
▲春季…▲夏季…▲秋冬季…
男性用：主治男性…
女性用：主治女性…
服一盒後的現象：面色！…漸漸紅潤 皮膚！…漸漸… 思想！健忘者，記憶漸強 腳力！步滑者，… 腎部！遺精者，… 心臟！心跳者，漸漸鎮靜
說明書備索…各大藥房均有出售
●上海江西路二六號 柯爾登洋行經理 哈爾濱分行 道外六道街口李特利內

由臭虫身上想到多行不義的守財虜

臭虫這種東西，最爲討厭。牠的體格雖小，却是智機得狠，有比人類還狡猾的技倆。譬如在夜裡，人若坐而閒談，牠就決不出來，非等你完全睡熟，對牠們沒有戒備的時候，牠們才乘機來襲。人被牠咬得太痛，輾轉醒來，取燭尋找，可是牠們早已逃到不可以力取隱密處所去了。但你若沒有捕捉牠們的決心，只是苟延推移，作一點形而恫嚇的手段，打算驚動牠一下，使牠逃走。那時牠也明白，並不遠走，只是略做退伏一時，但等你再入睡，又上實行吮血工作了。有的窮人，將臭虫比做無情義的二房東，的也頗有趣致。

又有人謂臭虫性屬五陰，故凡無男子處，如尼庵及小姑居處，即無此物，以孤陰不生之故也。然事實上，殊不盡然，寡居之孀婦房中，亦未嘗皆無此物者。近閱某報載某雜誌載一故事云：

「昔張牛效齋夜行，經江都署前，俯視道路，蟠蟠然若蟻戰，注視久之，始知爲臭虫逐隊，自監獄圍牆，相率逶迤而下，穿小茶坊門隙入，因叩扉發其所止，探得巢穴所在，蓋茶坊肉醯作館，率以銀杏樹木，高約尺左右，直立而平面——取其堅實經久，所謂砧板是也。適張所見臭虫穴，即在其中，張因念罪犯搔癢之苦，目覩臭虫自牢牆逶迤而墜，知其飽啖膏血來者，隨與茶坊主重價市之，立時燬滅，快哉一炬，掃除淨盡，嗣訪問監中臭虫，似較前減少，惟茶坊利市，亦從此大減風光」。然則臭虫與人之財運，亦有關聯耶？

有此視財如命，巧取不義的人，他們的經，的確也有很像臭虫的地方。他們那貪而無饜的幹法，正如足智多謀的臭虫，臭蟲只有在吃得太飽動轉不能的時候，那只有等待死之降服了。貪鄙之徒只知多取之義，不知不義財富不但不能福人，且爲人害。如造成子弟之浮華習慣，姬妾之淫蕩行爲，更由此推演，種種罪惡，無往不致其極。此與臭蟲飽食以至於死，有何異哉？

儒林外史中，有一段說：一人臨死，已然快嚥氣了，總是要死不死，似乎非常苦痛，他那子孫，圍床飲泣，沒有辦法。問他：『你有何不放心處？』他已然快死，不能說話了，這時，他伸起兩指頭。問他：『你有兩缸銀子？』他擺頭，又問：『你想老二？』他也擺頭，又問了幾樣，都不是，他那媳婦在旁哭着，走到燈台旁邊道：『我知道，這盞燈，用了兩根燈草，費油。』說着，撥了一根下去，再看病人時，已然合眼死去了。

以上一段，是臨死猶不捨財，爲了兩根燈草，死不瞑目。其實，撥下去一根，於他又怎樣？用三根五根燈草，於他又怎樣？省下錢，他又帶到何處去？以下，還有兩段：

一人愛財如命。生前，他積下銀錢，非常秘密，任何人，也不發表。不料，一病不起，看看危險了，問他有銀錢沒有，他只不說，直到臨死時，他自知快死了，也說不出話了。他那床底下，有一缸銀子，也說不出來。後來，他那房，賣出去。被人修房時，挖去了。

我在小時，有人告訴我：『耿老頭死了。』我說：『他家有錢，怎麼也死了？』那人說：其中，有個緣故，耿老頭死後，被一個大頭鬼，一個小頭鬼，帶着他，往陰間去，那兩個鬼說：『你給我們二百兩銀子，我們放你還陽。』耿老頭說：『有，有，』可是，摸了半天，一文也沒有。後來，便死了，不能活了。』這話雖是孩子話，也可以發人深省。

以上二段故事，也是描寫看財奴一類人物的，可是若和臭虫比起來，雖然生前行略相彷，而死時却還不如臭虫呢！臭虫還做個飽死鬼，看財奴至死兩手空空，連根燈草都吝惜呢！啊！

張献忠軼事
◇臨陣必吃小脚湯◇

日前報載國民政府窮極無路，異想天開，着手開掘當年張獻忠沉於揚子江之川餃。其掘得與否姑置不論。惟張獻忠係明末流寇之一，生性暴虐，殺人如麻，其生平事蹟見於史傳，惟嗜殺成性喜食纏足之小脚等事有爲正史遺漏者，茲特誌一二，用作茶餘酒後之談助。

按張獻忠爲四川重慶人，當明末之時，盜賊蠢起，各據一方，人民流離失所，不得安居，據傳獻忠之父母，於此兵荒馬亂之時，家鄉已爲盜賊所據，不能立足，擬往山東尋親，以謀生路時，那獻忠尚在其母胎中，張氏夫婦赴山東途上，路過河南南陽府時，一日天晚，借宿於一劉姓老叟家中。劉叟係一富農，對其借宿之事，並無拒絕，當將張氏夫婦二人，留置家中。詎知是夜劉叟睡中得一奇夢，夢見入一類似廟殿之房宇，俄頃由外來一狀似大員之人，並無隨從入殿即居中坐，劉叟見其面貌凶惡，眉如一字，頭帶長翅紗帽，狀其嚴威，復有一吏者，手持巨冊。座上官員喝令將冊呈上，吏即趨前遞過。官員閱冊，面似甚怒，隨手翻冊，每翻一頁，對冊上姓名必用筆一勾，連勾帶勾，由先而後，全冊將盡，吏即哀懇曰：請大王息怒，所勾已非少數，請以好生之德，饒恕其餘。座上官員聞言愈怒，將冊擲於地上，當即呼轎侍候。劉叟睹狀駭極，見官員上轎後，即向自家門首而家，劉叟愈爲駭異尾隨於後，奔向自家。詎知當入門之際，與官員之轎相擠，一時驚醒，原來大夢一場。劉叟醒來，心中尚忐忑不安，以爲夢境離奇，不知兆屬吉凶，輾轉思量，擬與其妻討論，詎是時其妻並未在側，不知何往。移時妻自外入，面代笑容，向叟道喜，叟則茫然不解，不知喜自何來，當即詢其始末。妻云：昨夜留宿之逃難者，方纔產一小兒，想你我二人這般年紀，尚無子息，倘將該逃難者留下恩養，將彼夫婦死後，兒即作爲吾等之子。

（未完）

談談中國的建築藝術（三）

中國建築的第二特點便是有「規律性」。這種規律性無論在單一的建築本身，或者許多連合建築都可以清晰的看來。北京故宮的主要殿宇大都是長方形的，一般的平民住宅也多半如此，其中偶有正方形的，但以廟宇佔大多數。至於圓形則是富有宗教意味的隆重建築，如北京天壇之祈年殿是，其六角八角則多半是庭園中的亭榭，取其玲瓏美觀，以加重景色而已。中國建築物是向平面發展的，與西洋之向空中發展不同。但殿宇的配合並非雜亂無序，而是非常諧和對稱的。主要的建築物居中，其他配殿廂房分列左右，前後又往往也有殿宇配置，其建築的形式和大小大抵都是完全一樣的，正和人體兩手兩足一樣，這用意想來也在反稱正殿的威儀罷。

第三是「材料上的特異」。在西洋建築中其主要建築材料大抵以磚石爲主，而中國建築則以木材爲主。在中國建築裡，支撐的是柱子，牆壁和門窗祇是一樣都是屋子的間隔物，牆壁的有無並不與建築物的力點發生多大的關係。在西洋舊式建築則不然，牆壁是建築物的主要支持者，失去了牆壁，則建築物一定會塌倒的，不但如此，在牆壁上開闢門窗也即會減弱了建築的體幹力量的。在中國整個建築物完全是木造的，從前雖有許多，但因年代久遠，風吹剝蝕，遺跡大抵無存。然而最奇怪的，適當隋朝的日本飛鳥時代的木造建築物尚巍然獨存，如奈良法隆寺之金堂。

※　※

日本旅行簡記「七」

=蕭君=

「看哪海女」船夫這樣喊了。同時各人收回渺茫和奔馳的心情，登上了船舷望前面的島上直望。不錯島上有幾個海女在跳躍着向我們擺手。

船到了。我們下了船，島上面積挺大有幾所茅舍和離叢的林子，四邊是海的包圍環境是如此的高雅清趣。無疑地這環境，助成了海女們的健美坦白天真和游泳的技術。

她們爲歡迎我們演技給我們看。

海面起了不少波紋，當浪花一分她們已露出來頭露在海面如果你者是從袋裡摸出一分錢投到海裡去，那馬上海面上消逝了她們的影子，一秒鐘已後她們已經把那一分錢拿在手裡玩弄呢？

夕陽已經西下了照例又乘了小艇回去。夕暮裡的海中，它給我們留下個不可遺忘的印象。

各人作着不同的夢，渡過了「夜」。

第十三日五月二十四日（水）晨雨。

在山田的二見風光已經飽覽無餘如伊勢神宮的莊嚴偉大海女們的清閒高雅……不用說又得換換口味所以乘着九點二十八分掛着「奈良行」的列車同日下午一點四十分到了奈良。

奈良日本古都，藏有古文明，古學術，的中心地。當然，代表藝術的東西是豪華的宮殿寺，廟宇：……可是奈良也受過命運上的創傷結果大部豪華已付諸流水了。不過輝不眠不休的精神復興後這裡有東大寺自然的山可愛的見學的地方是：……

戰雲瀰漫下之巴黎女帽式樣
甚至有裝上機關槍者

第二次世界大戰，終於開幕了。當未爆發之前，歐洲已如二十年前世界大戰之前夕，完全像在火藥庫中喘息。到處並所有的事物，戰時彩色，都非常濃厚，時髦界內，也在在很顯明的反映着。時髦之中心地巴黎，流行的女帽，頗富濃厚的軍事色彩，惹人注目。大略有飛機式的，有飛機之降落傘式的。有帽上裝飾配着飛機的，有裝飾配着機關槍的，有配着兵士之鐵針的。又有炸彈式的，坦克式的，並砲壘式的。

新嫁娘的修養
如果丈夫另有愛人 妳應該怎樣對處？

現代的青年，在結婚以前，幾乎沒有不和自己所愛的異性接觸的，縱有之，也是極少數，不能代表一般。

新娘們在婚後，往往能從各方面，得到自己底丈夫曾有過愛人的消息，更有連姓氏名誰都知道的。在這時候，心中往往要發生一種酸溜溜味道兒，這是愛自己底丈夫的新娘們所不可避免的事。

可是還得再進步着想，所謂愛也者，自有其各種不同的程度，他們雖愛而沒能結婚，只要沒有特別原因，便是愛情的破綻，應該把它看成一件極平常的事，因爲年青人富於感情，這種事，或相類似的事，都是常有的啊。因爲這點事，切不可憂鬱或者耍脾氣，不然很容易逼得他們死灰重燃。

此外還有一：雖在婚後丈夫和他的愛人間，依然有着來往，或另尋新歡者，作妻的處在這種地步，該有多麼煩惱，自不難想像，實在令得人們同情。但是，在這時候，切不可罵丈夫薄情，更不可罵女方是狐狸精，應該先己反省，考察他們所以相愛的原因，及情敵底長處，來把自己充實起來。不發一句怨言，和顏悅色地服侍丈夫，誠能感人，將來他自有回到自己底懷里的一天。不然的話，如大吵大鬧，很容易弄得火上加油，鑄成巨變，那時後悔就晚了。因爲丈夫既然和自己結婚，決不是不愛自己，持之以誠，自能得到最後的勝利。

過日子自要儉省 待客不可不豐光
請客揮霍皆非所宜

俗語說：「過日子不可不儉省，待客不得不豐光。」不過減省與豐光都要有合理的限度，在每月的收入，若可能時自應該儲蓄一部分，其他均應該開消日用，這才算合理。但有些人，就是世人所云『守財奴』一類的人，他却不論收入多豐，總是多存，甚至於連每日吃飯的錢都不喜歡拿出，這豈不是過分的減省，而待客也是常有的事，我們爲了敬意，大都在飯館請人吃飯，喜歡吃那樣就叫館子做那樣，是很方便的。但有時是最近的親戚朋友來了，喜歡談談話，不願外出去吃，或一般舊式家庭專喜歡請客，不過要注意：㈠菜以適合客人口味爲妙，假如客人不吃羊肉，你爲了虛榮多做成燉羊肉，燒羊肉，就是一桌子菜，豈不也白費，客人仍是吃不飽，還不如有一樣極合客人口味的好！㈡個個人食量不等，在待客時決不可爲使客人吃的飽，盛的飯過於太滿，使吃飯者幾乎無法下筷，也是不合理最好若是熟親戚朋友時，問問須盛多少，以免盛多了吃不完，若是較生的朋友，你最好給他盛飯須飯與碗口平，吃的多再舀不是也一樣嗎。（佰青）

滿洲古蹟誌 史地

（續）　白鶴

有紋磚之砌法，由「熊岳河」畔事實推之，有紋之部，似爲磚槨內部之壁，此等磚中磚面有彎曲者，此因磚棺內部之隅，稍呈圓形之故，至砌磚時其間有似用漆之跡。

有紋磚之最堪研究者，爲磚面之花紋，其紋大別可分爲三種，一爲幾何學之花紋，一爲畫紋，一則爲字紋也。

此三種磚紋中，以「幾何學」之花紋爲最複雜，其紋乃集合線，角，圓等而成者，其總體更可區別之如左列：

甲，由單線構成者，
乙，四角菱形者，
丙，由角線圓等成者，
丁，由角與圓構合成者，
戊，由圓與線構合成者，

以上爲屬於「幾何學」之花紋之磚，至繪畫之類，大體有如下列數種：

㈠有作對魚或單魚形者
㈡有作以便緊「五銖錢」狀者，
㈢變形之紋，立於「幾何學」之花紋與「繪畫」之中間

「秋季大減價」（一個月）
前東泰改稱
東昇泰貨店
本店備辦大宗西服材料種類齊全聘到專門技師担當定做男女西服大氅各種衣料化粧品皆全
現成西服減價
按原價九扣至八扣
地址哈爾濱道裡新城十二道街 電話（批發二三三三四 零售五二八三）番

（秋）（節）（照）（像）
順應秋節設快像部
歡迎惠顧價格低廉
大北寫眞館
地址 道裏新城六道街口

一九四零年的
新型男女大衣
現已備齊 歡迎參觀
道裡南市場七線大汽車終點
新市商場百貨店
電話二一七〇六番

恒昌茂百貨店
新型的：男女大衣・西服 協和服・小孩服 色多・樣美
歡迎參觀
地址 道裡南市場十三道街口 電話七六六五番

道裡新城東六道街路北
健生體育用品文具商店
自開幕以來深蒙各體育家及各學校諸君惠顧並指導「存貨多定價廉」已爲購過者所共知更爲應本年度體育週間所需要之籃球、排球、足球、運動服裝、及適合年齡同學用運動用品大量運到
批發零售 定價格外底廉

治淋藥最新發明
「內歐治淋」效力極强
五淋白濁內歐治淋
各舖大藥局均有代售
武藤宇佐美兩醫學博士推獎之最新藥新治淋（ネオヂリン）該所研究部乃以多年苦心研究之結果而完成之殺菌力最强急性慢性惡性之淋病消渴等服藥後在短時期則即能減退濃及痛必定歡喜
醫治効用 急性及慢性淋病消渴尿道炎膀胱加答兒攝護腺炎睾丸炎巴魯托魯氏腺炎腎盂炎由淋病而起之誘發諸症
服量用法 一回用一個一日三回內服（飯後一時間）丸原個呑下由淋病而起之女子並發症以新藥アネナノル用之可
白帶下子宮內膜炎卵巢炎外膜炎周圍炎喇叭管炎頸管加答兒後强症尿道膀胱炎實質炎腎盂炎等之急性慢性子宮病及[illegible]
山本回生堂製藥所
北滿總代理店 哈爾濱八站南馬路二號 日本實業株式會社 哈爾濱出張所 電話二九二零 六九七三 振替貯金哈爾濱二一一番

警察廳立案 實業部註冊 濱江省許可
除毒良藥
預防假冒 一一延壽丹
[illegible]
定價 大盒一百粒 小盒五十粒
[illegible]

眼鏡專門 **文化堂** 驗目配光 價廉 免費
哈爾濱道裡石頭道街路南九八

萬國汽車火犁專門傳習所
新班 招生
（莫失良機）自本月二十日起（新班開課）
道裡・斜紋三街道二十號

補腎健腦良藥減價
育腎寶
主治：先天不足・後天虧損・腎經衰弱・夢遺滑精・性慾減退・腦神經衰弱・健忘失眠・腎囊濕凉・等症
定價每盒裝八十四粒國幣一元二角兩盒每二打嗎三元外埠函購不加郵費藥款用郵局小匯票匯到照寄不誤
總發行哈爾濱道外十五道街 金勒先藥房
大連華泰藥房，大連福記，奉天金城藥房，奉天大成藥房，奉天日站，[illegible]
總發行哈爾濱道外十五道街 金勒先藥房

福順東印書局遷移
新址道裡新城東六道街路北啓事
謹啓者本號爲擴充營業起見特由中國十四道街遷移於道裡新城東六道街路北照常營業因恐各界尚未週知特此謹告
並有新設大批書籍文具歡迎參觀
哈爾濱道裡新城東六道街
福順東印書局啓
電話六八〇三番

諸君！
欲用眞正英國毛布材料做好的西服請光臨敝處選購
—本號創設於一九二五年—
的確物美價廉
不是虛僞宣傳光臨試購方知所言非謬
切爾諾莫爾斯基—維什聶夫司基
道裡中央大街九十號二層樓上
電話二〇九七 3392

「愛吉瓦得」生髮藥水

美容室與醫界又一新貢獻

是脫髮的勁敵？調美的福音！

凡脫髮者不但有碍美觀而且有變為禿頭的危險「愛吉瓦得」是瑞士國「伯吉沃藥廠」的最新發明不但具有保護頭髮的效力且能去枯生新如患有脫髮症者不可不試用

蕁麻苗液製成

▲各大百貨店
▲及各西藥房均有代售

全滿總代理處 世昌洋行 道裡炮隊街八十八號

大學眼藥

專治

沙眼白眼　角斑　炎球通眼　眼花　爛力衰眼　眼紅　脂眼　視弱　淚眼　由光線發生之　眼炎等一切眼症

發行所 大阪 參天堂株式會社

各埠藥房均有代售

註冊商標

不痛不麻奏效如神

哈爾濱道外正陽八九道街路北

北京分此

老精華水晶眼鏡店

〔六月九日開幕紀念〕

本店自運各國眞正水晶茶晶墨晶各式眼鏡如假管保退換開幕紀念特別減價備有東西兩洋最新時式各樣玳瑁化學鏡框工精價廉定期不悞

血毒淋病 尅毒丸

凡梅毒淋病。直接傳染。間接傳染。各種梅毒。五淋白濁。一切下疳。小便赤腫。袖口疳瘡。魚口便毒。横痃血瘀。升天落後。梅疹。咽喉瘖啞。梅毒入骨血質。梅毒串身。花柳結毒。急性淋病。慢性淋病。火淋。血淋。尿遺淋瘰等症。專除毒梅。新減之二。毒質患者買而服之。清血液即就淨。久傷購此藥品也。每袋定價國幣一圓半打五圓函購不索郵費

總發行 奉天鐘樓北 關東大藥房 2695

百靈止咳丸

▲百靈止咳丸注意各症列下

此藥專治乾咳不止肺炎頑痰口干喉癆老年小兒肺炎各症收斂肺膜平氣肺或帶血幼也男婦老之良藥

勞傷痰喘　深夜嗆咳　肺虛火盛　及肺膜炎　諸般肺病　功效均呼吸　平均鎮嗽　止咳以復　吐血善能治　宜均

痰中帶血　久咳不寐　夜咳勞炎　氣管枝炎　肺癆止咳　化痰液　稀少痰除　強肺等病　肺虛肺病　一患

咳嗽吐血　哮喘無痰　氣逆痰壓　肺加達症　肺鐸水見　平喘定吼　清潤肺弱　如患久咳　此藥調治　止咳最速

每袋一元 半打五元

各處均有代售 不如直購可也

總批發處 奉天鐘樓北 關東大藥房

天津國醫函授學院免費招生

本院以最新科學方式闡明漢醫原理鉛印講義二十三大冊科訂成二十四大冊函索簡章及講義樣本寄天津法英租界三十二號路德慶里八號▲院長尉稼謙 2824

精力之源

能使新鮮的血液、週流於全身。藥成如鐵之健康。鍛鍊成無論什麼困難亦能突破奮進如特別急行車那樣的精力與體力之「補爾多壽」藥分七種各奏專效。對病擇藥任人自由擇服。

貧血諸症　虛弱　腺病質　遺精
神經衰弱　發育期小兒
胃腸病　肺病　喘息　肋膜炎
皮膚病　精神萎靡　諸虛百損等

健強弱體 延年益壽

B六五

奉天・大連・天津・上海
株式會社 藤澤友吉商店支店

五淋斷根

解消一切的苦惱！

脫爾淋片

近時治淋劑而現於世者不遑枚舉 然而是等藥劑各有副作用顯著或深達性缺除等種々缺點 未能將此頑强無比之淋菌完全撲滅 是誠異療心痛恨之事也

「脫爾淋」片 係「阿早」色素製劑於是等類似藥中 拔一頭地的安全可靠治淋聖劑也 即本劑具有從來治淋劑不得企及的殺菌・鎮痛・深達之三大作用 就中為從來治淋劑之共通的缺點各種副作用 即胃腸障碍色素沈着等 照此於臨床實驗毫無其慣 故內服本劑 無論任何惡性頑强之淋疾 疾風迅雷的剿滅淋菌衛鋒障 在短時日內 完全達得滅淋之目的 實雖為近代治淋法之飛躍的進步而淋疾之劃期的化學療法 非過言也

【適應症】急性淋疾　慢性淋疾　膀胱炎　腎盂炎　腎盂腎臟炎　子宮內膜炎　等

【包裝】二十片　一〇〇片　二〇〇片

製造發售元 鹽野義商店 大阪市東區道修町三丁目

總發售處 奉天支店 奉天大和區協和街五段四三號